BIBLIOTHECA NACIONAL DO RIO DE JANEIRO
CONT. LEGAL

10 PAGINAS — 40 Centavos

O TEMPO

Tempo instavel, passando a bom. Temperatura instavel. Ventos de nordeste e sueste, frescos.
Máxima: 25,4.
Minima: 20,7.

Diario Carioca

Fundador: J. E. DE MACEDO SOARES

NOVEMBRO 1944 23 QUINTA-FEIRA

ANO XVII — RIO DE JANEIRO — Diretor HORACIO DE CARVALHO JUNIOR — PRAÇA TIRADENTES N.º 17 — N.º 5.044

NA GIGANTESCA OFENSIVA DE EISENHOWER EM TODA FRENTE OCIDENTAL

AVANÇAM OS SEIS EXERCITOS

Os Franceses Conquistaram Mulhouse e Hodges Capturou Eschweiler

PATTON ACABA DE FAZER A LIMPEZA DE METZ — OS ALEMÃES MANDAM REFORÇOS PELO RENO PARA BADEN-BADEN — O SEGUNDO EXERCITO BRITANICO VAI DESFECHAR O ASSALTO A ZONA INDUSTRIAL

SUPREMO Q. G. ALIADO EM PARIS, 22 (Reuters) — por William Steen, correspondente especial) — As ultimas vinte e quatro horas assinalaram progressos notaveis nos avanços aliados, em todos os setores da Frente Ocidental.

METZ foi oficialmente dada como capturada pelas forças do Terceiro Exercito Americano, completando-se, assim, a invasão, ontem realizada.

Na realidade desde ontem a grande Cidade-Fortaleza, cuja quéda em poder dos Aliados abre a estes o caminho para o coração industrial do Ruhr estava virtualmente ocupada. A unica resistencia alemã, fóra os atiradores fortuitos, remanescentes do "Volkstrum" organizado naquela base, era a oferecida pelas guarnições das ilhas de Saulcy e Chambieres, no Mosela, mas dentro da cidade e pertencentes á administração urbana. Saulcy, tarde da noite, ontem, cessou a oposição. E hoje se anunciou a terminação completa da resistencia na outra ilha, ao mesmo tempo que se confirmava ter nela sido feito prisioneiro, o proprio general, de nome Kittel, que dirigia a lu-

(Conclue na 2ª pag.)

O AVANÇO RUSSO

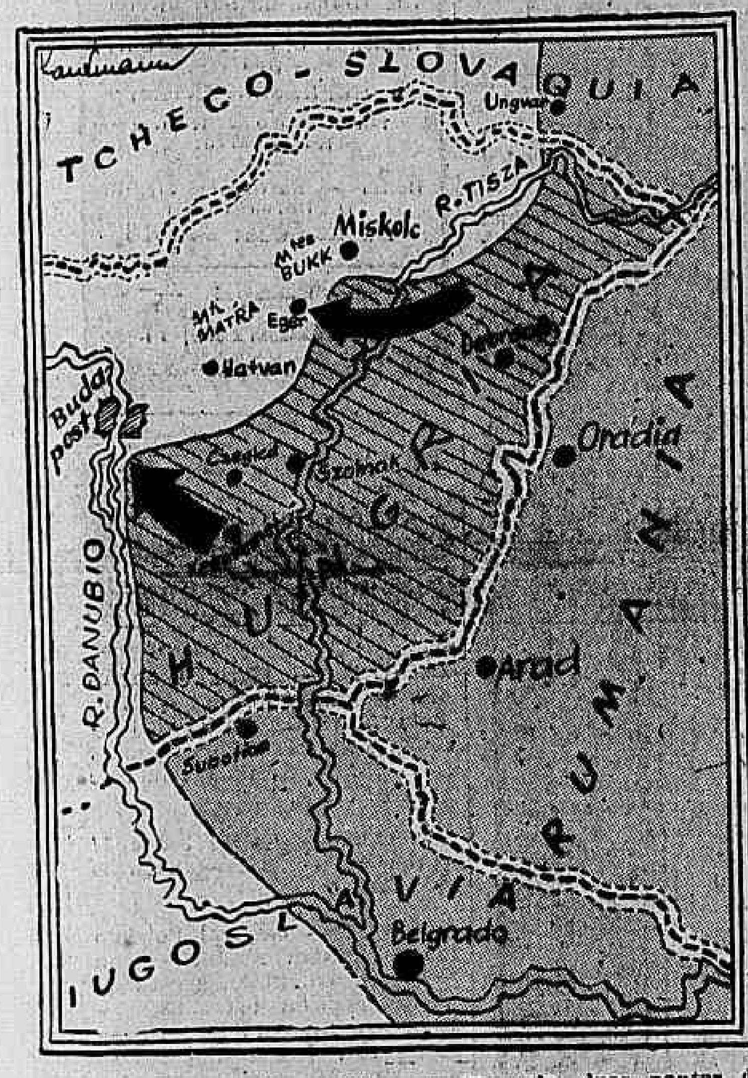

Marchando esmagadoramente pela Hungria, duas pontas de lança dos exercitos russos convergem sobre Budapeste, tentando envolver o grosso das forças teuto-hungaras, que procuram fugir ao cerco.

O 'INFERNO HIGIENICO'

Dois soldados britanicos examinam um dos tais usadissimos fornos crematorios que os nazistas empregavam contra suas vitimas do campo de concentração de Hertogenbosh, na Holanda, conhecido como o "Inferno Higienico". Deste inferno jamais regressaram 13 mil pessoas

O GOVERNO ARGENTINO INTERVEM EM EMPRESAS DO EIXO

BUENOS AIRES, 22 (Reuters) — O governo argentino, dentro de poucos dias, decretará a intervenção em 13 empresas do Eixo, como primeiro passo para sua nacionalização ou desapropriação, eliminando, assim, uma das fontes de financiamento das atividades de espionagem nazista, em todo o continente americano.

Esse fato foi revelado por um alto funcionario, estreitamente ligado ao conselho que o governo nomeou recentemente para promover a intervenção governamental nas empresas cujas atividades sejam consideradas nocivas aos interesses nacionais e continentais.

DEPOIS DA VISITA

MENSAGENS TROCADAS ENTRE CHURCHILL E DE GAULLE

LONDRES, 22 (U. P.) — Sabe-se agora que Winston Churchill, depois de sua recente visita a Paris, dirigiu a seguinte mensagem ao general Charles De Gaulle:

"Agora que estou de regresso á Patria, peço permissão a v. excia. e a vossos colegas do Governo da França para exprimir minha profunda apreciação pela esplendida hospitalidade e inumeras gentilezas e cortesias externadas á minha pessoa e a meus colegas durante os memoraveis dias que venho de passar na França.

Recordarei sempre como uma das mais orgulhosas e comoventes oportunidades de minha vida, a maravilhosa recepção que o povo de Paris concedeu a seus convidados britanicos durante nossa primeira visita á vossa Capital, após sua libertação.

Tambem fiquei profundamente grato pela oportunidade de ver com meus proprios olhos algo do ardor e da alta qualidade das tropas francesas, as quais estão completando a libertação de seu solo natal sob a capaz direção do general Delattre de Tassigny.

As boas vindas de que fomos alvo foram deveras um feliz augurio para a sequencia da amizade entre nossos dois paises, amizade essa essencial para a segurança e futuro da paz na Europa".

Em resposta, o general Charles De Gaulle disse:

"Agradeço-vos, em nome do governo, a mensagem que enviastes. A França, sua capital e seu Exercito tiveram satisfação em cumprimentar em vossa pessoa não só o primeiro ministro de um grande pais que lhes é caro, mas tambem o glorioso lutador que manteve coesa união nos tempos de guerra, mesmo durante dias negros, e durante estes dias de vitoria.

Permiti-me que vos diga o quanto eu pessoalmente tive de satisfação em vos ver mais uma vez".

NO JURAMENTO DE 25 MIL RECRUTAS

'EM MEMORIA DE ADOLPH HITLER'

NOVA YORK, 22 (A. P.) — O Bureau de Informações de Guerra distribuiu a seguinte noticia:

"Um telegrama para a imprensa alemã, descrevendo a recente cerimonia do juramento de 25.000 recrutas do Volssturm, na Praça da Catedral, em Magdeburg, incluia esta declaração: "Bandeiras e estandartes foram hasteados, os hinos nacionais ressoaram e as armas foram apresentadas em saudação e em memoria de Adolf Hitler (im Gedenken an Adolf Hitler)" Depois acrescentava: "Esta hora importantissima da historia da nossa cidade terminou".

(A tradução dada pelo Bureau de Informações de Guerra sugere que Hitler foi oficialmente declarado morto. Entretanto, a expressão "im Gedenken an Adolf Hitler" é costumeira e os locutores de radio a empregam sempre que o Fuehrer não está pessoalmente presente á cerimonia. Uma tradução melhor seria "com o pensamento em" ou, então, "com o pensamento dirigido para" Adolf Hitler).

O radio de Berlim desmentiu, ontem, as varias noticias sobre a sorte de Hitler e explicou porque o Fuehrer não fez o seu habitual discurso de 9 de novembro, em comemoração ao "putsch" de Munique.

"A Alemanha está confiante e forte, porque sabe que a vitoria lhe pertence, pois o seu chefe vive e age. Mas, se, no dia 9 de novembro, o Fuehrer não estava em Munique, foi porque estava com os seus soldados. No meio da batalha, o chefe não deserta o seu posto de comando. Ante a alternativa de falar ou agir, o Fuehrer escolheu a ação".

Himmler

MAIS DE 500 MIL RUSSOS

OFENSIVA DE INVERNO NA FRENTE ORIENTAL

NO BALTICO E EM BUDAPESTE

LONDRES, 22 — (De W. W. Hercher, da Associated Press) — Mais de 500.000 russos estão em ofensiva ao longo da frente oriental, dando inicio á prometida campanha de inverno dos Exercitos Sovieticos.

Violentas batalhas se feriram no Baltico e no estrategico territorio a noroeste de Budapeste, onde os alemães já admitiram a evacuação de Tokaj. Os setores da frente central estiveram quietos, mas, por trás das linhas sovieticas, massas de homens e maquinas esperam apenas o sinal para a arrancada.

A guarnição alemã na peninsula de Sworbe, no sul da ilha de Saare, que guarda a entrada do Golfo de Riga, está combatendo de costas para o mar, num "bolsão" de menos de 8 quilometros de profundidade. Pelo menos duas divisões sovieticas estão comprimindo esse "bolsão", que por sua vez está sob uma verdadeira chuva de obuzes, vinda do mar e da terra. Essa guarnição — que o radio de Berlim admite estar em grande inferioridade numerica — parece estar diante de um massacre semelhante ao da Criméia, na primavera passada.

Outra ofensiva russa está em curso no sudoeste da Letonia, onde os remanescentes do Corpo de Exercitos alemães do norte estão sendo empurrados incessantemente, para a peninsula da Curlandia. O ponto focal desta operação ainda se encontra num setor de cerca de 40 km a leste do porto de Liepaja, no Baltico. Declarando que quatro Exercitos sovieticos estão em operações na Letonia, a Transocean anunciou, pelo radio de Berlim, que as linhas nazistas foram quebradas em varios pontos a sudoeste de Liepaja.

(Conclue na 2ª pag.)

NA FRENTE BRASILEIRA

UMA BATALHA DE GRANJAS

Contrastes Na Frente de Combate: Crianças Brincam de Esconder Entre os Tanques e Carros Encouraçados

COM A FORÇA EXPEDICIONARIA BRASILEIRA, 22 — (De Henry Buckley, correspondente especial da Reuters) — Poder-se-ia talvez qualificar a guerra, neste setor montanhoso brasileiro, como uma batalha de granjas. Não ha linhas de frente convencionais, com defesas maciças de concreto e redes de arame farpado, tal como se vêem nos filmes.

Esta tarde, permaneci algum tempo sentado, no Q. G. de um batalhão a curta distancia da linha de frente e é realmente dificil verificar que dois exercitos estão em luta, neste lindo vale bem cultivado e cheio de arvores. Ambos os lados lutam ferozmente por esta ou aquela casa de campo ou fazenda, não unicamente porque as construções constituam uteis pontos fortificados, mas tambem porque oferecem abrigo contra a chuva, que tudo inunda.

Acho que não estou traindo nenhum segredo militar ao dizer isso. Disse a mesma coisa no inverno passado, em relação á luta ao sul de Roma.

Um robusto coronel, muito conhecido no Rio de Janeiro, está sentado junto a um telefone de campanha, ouvindo informações dos comandantes de companhia. Não ha muitos acontecimentos. Durante a noite passada os alemães dirigiram numerosos refletores contra as posições brasileiras, tentando ver o que estavamos fazendo, e uma das patrulhas na-

(Conclue na 2ª pag.)

NA IUGOSLAVIA

CONCEDIDA A ANISTIA GERAL

LONDRES, 22 (U. P.) — (De Donald S. Wenney) — Num ato de longo alcance, visando a reconstrução do pais, o marechal Tito concedeu ontem uma ampla anistia a milhares de iugoslavos que apoiaram o general Mihailovitch, bem como aos membros do Exército croata. Decretou-se ainda que os bens dos inimigos na Iugoslavia sejam confiscados em favor do Estado.

A noticia foi dada hoje pelo radio da Iugoslavia Livre, que informou tratar-se de uma anistia que abrange todas as pessoas que pertenceram e continuam a pertencer ás forças "chetniks" do general Mihailovitch, bem como ao Exército croata, sempre que se rendam ao Exército de Libertação Nacional ou ás autoridades civis, antes de 4 de janeiro de 1945.

A anistia exclue os croatas "ustachis" e as pessoas responsaveis por atos criminosos, não se especificando se Mihailovitch está compreendido na anistia.

Os observadores interpretam a medida como um esforço para alistar todos os iugoslavos na tarefa de reconstrução do pais, quaisquer que sejam as suas tendencia politicas, por considerá-los vitimas de uma situação confusa. Parece, no entanto, que o marechal Tito considera os "ustachis" como instrumentos conscientes da Alemanha nazista, motivo por que não foram eles incluidos na anistia.

O POVO GRITA:

'JÁ ESTAMOS CANSADOS DESTA VIDA DE CACHORRO'

E A GESTAPO METRALHA OS TRABALHADORES

BERNA, 22 (A. P.) — Um despacho publicado no jornal "Nesler Arbeiter" e atribuido a "uma fonte extremamente boa" diz que os agentes da Gestapo e tropas SS metralharam os trabalhadores de Colonia durante as perturbações verificadas em outubro ultimo, matando 220 homens.

Nesses encontros entre trabalhadores e a policia alemã foram tambem mortos alguns membros das forças SS.

O mesmo despacho diz que essas perturbações tiveram inicio quando o povo de Colonia começou a gritar:

"Já estamos cansados desta vida de cachorro. Queremos a paz a qualquer preço".

"SÃO PAULO"

Companhia Nacional de Seguros de Vida

Sucursal no Rio de Janeiro: — AV RIO BRANCO 119 6.º

DIRETORES

Dr José Maria Whitaker
Dr Erasmo Teixeira de Assumpção
Dr J. C. de Macedo Soares

O CHEFE DO GOVERNO ASSINA AS PRIMEIRAS NOTAS DE CINCO CRUZEIROS — Vão ser postas em circulação, imediatamente, as cedulas de cinco cruzeiros, que acabam de ser emitidas pela Casa da Moeda.

Na tarde de ontem, no Catete, após o despacho com o ministro da Fazenda, o presidente da Republica após sua rubrica nas cinco primeiras notas que trazem impressas no verso a imagem de Rio Branco, no reverso, um magnifico painel simbolizando a lenda da Amazonia.

O ato teve lugar no gabinete de trabalho do chefe do Governo, estando presentes os srs. ministro Artur de Souza Costa, Gladstone Flores, diretor da Caixa de Amortização, Ovidio de Menezes Gil, chefe do Gabinete do ministro da Fazenda e Jair Negrão de Lima, representante da Legião Brasileira de Assistencia. Como já foi divulgado, as cinco primeiras notas de cruzeiros de cada emissão, depois de rubricadas pelo chefe da Nação e ministro da Fazenda, são oferecidas á LBA que as coloca em leilão, revertendo sua renda em favor dos cofres daquela instituição de benemerencia social. Depois de rubricadas as cedulas o presidente Getulio Vargas entregou-as ao delegado da Legião Brasileira de Assistencia.

UMA BATALHA DE GRANJAS

(Conclusão da 1ª pag.)

zistas chegou até perto da estrada pela qual eu acabava de vir e metralhou-a.

No topo da colina, os alemães estão tentando fazer recuarem os brasileiros, porém sem êxito.

Fora da area deste posto de Comando de vanguarda, há um pequeno grupo de soldados brasileiros, que, no momento em que me aproximo repousam a descoberto. Arthur Moura Torres, residente á rua Serra da Bocaina, 609, em S. Paulo, informa-me que esteve na linha durante varias semanas e está perfeitamente habituado ao canhoneio. Trabalhava no Banco de Londres, em S. Paulo. Ao seu lado, se encontra Mario Alves de Andrade Sardinha, residente á rua Eugenio Gualberto, 617, em Mogi das Cruzes, S. Paulo. Seu camarada, alto e vistoso, Gil Saladino, residente á rua Antonio Lapa, 108, em Campanha, São Paulo declara-me que, sua vida civil, era "negociante".

"Você tem um salão de barbeiro. Isto não é ser comerciante" — dizem-lhe em tom de riso os seus companheiros.

São alegres e cheios de vitalidade estes jovens soldados fardados de verde-oliva, e a gente pensa que há anos eles se encontram na guerra. De 60 a 70 projeteis cairam perto deste ponto, durante a noite — informa-me Silvio Luizetti, residente á rua Jovita, 467, em São Paulo, mas nenhum elemento do grupo sofreu o minimo ferimento.

Subitamente, á tarde, a calma foi interrompida pelos intensos e secos estampidos dos canhões brasileiros, postados bem á nossa retaguarda.

Os projeteis assoviavam por sobre as nossas cabeças e caiam com estrondo nas áreas da retaguarda alemã.

Um tanque, perto de nós, tambem abre fogo e faz alguns disparos.

Em seguida, fica tudo calmo novamente.

A algumas centenas de metros de distancia, crianças brincam de esconder, entre os tanques e carros encouraçados numa das muitas aldeias da linha de frente da Italia.

Um barbeiro, num avental branco e muito limpo, serve aos rapazes brasileiros, que passaram a noite em operações de patrulhamento, na "terra de ninguem".

O salão da barbearia é limpo e bem montado, estando situado na rua principal.

Passam mulas pelas ruas carregando munições para as posições da frente, porque em certa parte do terreno da Italia nem mesmo os "jeeps" podem passar.

Regressando ao longo do vale, entramos na aréa situada perto de um ponte, em cujas vizinhanças tudo se encontra arrasado, porque o inimigo tentou desesperadamente impedir que utilisassemos a passagem.

Um membro da policia militar brasileira ali se encontra, controlando o trafego, com um telefone na mão, pelo qual se comunica com o seu colega, postado no outro lado da ponte.

Não é nada agradavel permanecer a descoberto numa estrada, sem nunca saber quando uma granada poderá cair ao lado.

Mais o fato não abala o alto e vigoroso policial militar Ubiratan Switned Martins, residente á rua Alencar Araripe, 27, em São Paulo.

Ele ri com gosto, e diz-me que a gente se habitua.

Conta 34 anos de idade, é voluntario, tem esposa e dois filhos. Era sargento da guarda civil de São Paulo. Informa-me ele que era inglesa a sua avó. Interrompe a conversação para informar, pelo telefone, ao seu colega: "Vão aí dois caminhões". Trabalha nesta tarefa juntamente com Martins, outro antigo guarda-civil, o sargento Agripino Cavalcanti, residente á rua Guaianazes, 493, em São Paulo.

O trafego se processa em muita ordem, aqui, perto da frente, e estes soldados da policia militar desempenham perfeitamente as suas funções.

Mais além, ao longo da estrada, ouvimos musica. Trata-se de um pequeno grupo de artilheiros, sentados ao lado de seu canhão. Justino José de Oliveira, residente á rua Santana, 91, no Rio de Janeiro, toca, com grande animação e gosto, num instrumento como banjo, que ele me informa chamar-se cavaquinho, uma canção popular do carnaval carioca, a "Jardineira". Todos parecem muitos satisfeitos, e deixamo-los a cantar alegremente.

Novo Advogado da Prefeitura

Tendo em vista a proposta do Procurador Geral interino da Prefeitura, o Prefeito, em decreto de ontem resolveu nomear, por transferencia, para o cargo de advogado do quadro permanente, o fiel do tesoureiro Josio Tavares Ferreira de Sales.

AVANÇAM OS SEIS EXERCITOS

(Conclusão da 1ª pag.)

ta, final no derradeiro baluarte do Mosela.

Dessa maneira, a nota oficial distribuida pelo Q. G. do Terceiro Exercito, e robustecida pelo Comando Supremo, nada mais foi que a confirmação de um fato consumado.

Os alemães, entretanto, pela sua agencia de informações para o exterior — a Transocean — ainda disse hoje á tarde que "os defensores de Metz se tinham retirado para a cidadela, onde estavam oferecendo feroz resistencia aos americanos que os cercam de todos os lados".

O AVANÇO FRANCÊS

A outra grande noticia do dia foi a captura da cidade alsaciana de Mulhouse, pelo Primeiro Exercito Francês, do comando do general Tassigny.

Aproveitando a brecha aberta na "troueé" de Belfort, desde ante-ontem, os soldados franceses apoderaram-se de Mulhouse, a despeito de violentos contra-ataques alemães, desfechados da região de Dennemarie.

A primeira noticia do grande feito fora, aliás, dada pelo proprio general De Gaulle, presidente provisorio da Republica Francesa, falando na Assembléia Consultiva, nesta capital.

E De Gaulle acrescentara: — "Nossas tropas, agora, estão batendo ás portas de Colmar".

Anteriormente, havia a emissora parisiense irradiado o seguinte nota, verdadeiro prognostico do acontecimento, mais tarde anunciado: — "As forças francesas chegaram á cidade de Savern, na estrada de rodagem de Strasburgo. Uma outra coluna passou através de Mulhouse e prosseguiu além da cidade". (Savern é a 15 milhas léste de Sarrebourg e a 19 milhas nordeste de Strasburgo).

Em Belfort, luta fortissima ainda se está travando, mas a quéda da cidadela, onde se acoitaram os alemães, é iminente.

O AVANÇO DE HODGES

Um despacho da "Reuters", remetido pelo seu correspondente especial no "Q. G." do general Hodges, anunciou hoje:

"As tropas americanas, sobre a lama e sob a chuva, lutam de casa em casa e de estrada em estrada nas pequenas aldeias de Geilenkirchen até o Luxemburgo. Pequenos avanços estão sendo feitos, e a reação alemã é de armas pequenas, somente. As aldeias de Leuresburg, Engelsdorf, Ederen e Lurken foram limpas de alemães pelo Nono Exercito, enquanto o Primeiro Exercito avança para as vizinhanças de Eschweiler. Essa propria cidade, Eschweiler, já foi limpa pela infantaria do 1º Exercito. O inimigo ontem á noite fez algumas infiltrações na cidade, mas foi repelido para sudoeste".

A noite foi oficialmente noticiada a captura completa de Eschweiler, já não apenas pelos infantes mas pelo grosso das forças blindades de Hodges.

Eschweiler, que está na autopista Aachen-Dyren, é a maior cidade nesse trajeto até agora ocupada pelos aliados. Antes da guerra tinha 26.000 habitantes. E' um centro de mineração dispondo de rica mina de zinco.

O AVANÇO DE PATTON

Na frente do Terceiro Exercito além da ultimação da ocupação de Metz, houve outros progressos. A cavalaria do general Patton chegou ás vizinhanças de Horbach, após um avanço de 10 milhas (16 km). Horbach fica a 30 milhas de Nancy. Nesse setor, os americanos penetraram na Linha Maginot 4 milhas ao oeste de Saint Avold, sem oposição.

Pela primeira vez, os alemães contra-atacaram pesadamente, numa luta que durou duas horas e meia, a tres milhas de Merzig. O contra-ataque foi rechassado. Os tanques do mesmo exercito chegaram ás imediações de Tunsdorff.

Da fronteira suiça informou-se que os alsacianos estavam fugindo para aquela area, em vista de noticias divulgadas pelos quintacolunistas da Alsacia de que os alemães tinham iniciado a contra-ofensiva, da area de Belfort, e estavam avançando rapidamente. Essas noticias foram desmentidas, e o que realmente está havendo na area alemã nas imediações da fronteira helvetica é a ação continua das forças francesas, cujos canhões atacam ininterruptamente as linhas alemãs e mandam granadas até Baden Baden, bem no interior. O pequeno contra-ataque dos nazistas na Alsacia, que os quintacolunistas quiseram dar como contra-ofensiva foi dispersado nos bosques da região, onde no entanto a artilharia francesa continua a martelar os alemães ocultos.

Os alemães estão mandando reforços através do Reno para Baden Baden.

O AVANÇO DE DEMPSEY

No Norte, os britanicos do Segundo Exercito chegaram a Maasbree, a 5 milhas oeste de Venlo, a 5 milhas da fronteira holando-alemã. A cidade foi capturada. Na região do vale do Wurm, os britanicos, pela primeira vez estão atacando a "espinha dorsal" da Linha Siegfried, abatendo as casamatas de concreto e aço que ali se estendem. Varias aldeias foram ocupadas no territorio holandês, sobretudo ao noroeste de Roermont. Na area do bolsão do Mosa, na zona de Venlo, as posições nazistas estão sendo reduzidas lentamente. As casamatas alemãs ao nordeste de Gellenkirchen, que dominam o vale do Wurm, foram flanqueadas. As casamatas têm que ser tomadas uma a uma, e a zona está toda coberta de armadilhas anti-tanques e campos de minas.

Os aliados alcançaram o Roer, e segundo as proprias informações alemãs, estão no Mosa, onde "a grande batalha do armamentos começou".

A' DNB adverte que "está iminente a grande ofensiva do Segundo Exercito Britanico para a conquista da area industrial alemã no Ruhr e no Reno.

Oficiais da Reserva chamados

Estão sendo chamados á R-1 da Diretoria de Recrutamento, em dias util entre 13 e 15 horas, os seguintes oficiais da reserva: 1ºs. tenentes — Carlos Augusto Domingues — José Adramwetz — Arnaldo de Paula Campos — Renato Stefani — Carlos Pacheco de Almeida e 2ºs. ditos: — Abadio Miguie Atrib — Almir Campos Pacheco — Carlos Alberto Neto — Leonan Lourenço Coelho — Geraldo Carlos Valentim de Araujo — Alonso Barbosa dos Reis — Arnaldo Cavalcanti de Albuquerque — Darci Campos — Mario Tortura — João Batista Bidart — Leopoldo Nachbin — Francisco Costa — Lauro Ferreira Caminhas e Moacir Pinto Bravo; e ainda a mesma Seção, munidos das respectivas cartas-patentes, os seguintes ex-oficiais da Reserva: — Boleslaw Kotlincky — Elisiario de Camargo Branco — Emilio de Souza Pereira — Francisco Xexeo de Araujo Duarte — Geraldo Werter Rosa e Silva — Gerson Sá Pinto Coutinho — Hugo Delamare — Ivan Ibere de Souza Bernardes — Jacy de Oliveira Gonçalves — James Antonio de Lamare São Paulo — João Cyrineu de Vasconcelos — João Valença Braga — José Mario Santos — José Raimundo Gondim — Londolfo Vilela de Andrade — Newton Neiva de Fizueredo — Silvano de Oliveira Lima — Silvio Pisa Pedrosa — Sinval de Castro Veras — Valter Fonseca — Vitor Pomé — Wilson de Santana Coutinho — João Francisco Xavier e Manoel Carlos Xavier de Almeida; e a R-3, o reservista Dario Mariano da Silva, para tratar de assunto de seu interesse.

Para Receber o Acervo da A. M. C. E. M.

O PREFEITO NOMEOU UMA COMISSÃO

Afim de receber o acervo da antiga Assistencia Médico Cirurgica dos Empregados Municipais, atualmente Hospital do Servidor da Prefeitura, o prefeito resolveu nomear uma comissão composta dos seguintes funcionarios: Imar Carvalho do Amaral, chefe do Serviço de Planejamento, o oficial administrativo, Joaquim Francisco de Macedo Costa, e o contador, Silvio Ribeiro Alves.

Atingido Por Uma Descarga Eletrica

Quando, na manhã de ontem, o guarda-fios Silvio Souza Gomes, casado, com 32 anos, consertava a linha telefonica em Maracanã, foi atingido por uma descarga eletrica, tendo sido projetado contra uma arvore, caindo ao solo em seguida.

A vitima, que sofreu queimaduras do 1º gráu, depois de medicada no Posto Central da Assistencia, retirou-se.

Vagava Pela Rua Francisco Eugenio

A senhora Maria dos Anjos, moradora á rua Francisco Eugenio numero 55 B entregou ontem ao comissario de serviço na delegacia de Menores, uma menor de 11 anos e de côr parda, que encontrou vagando pela rua, proximo á sua residencia.

A menor em questão declarou chamar-se Alzemira e morar á rua Inhauma, nada mais sabendo adiantar.

Os Técnicos Norte-Americanos e a Avenida Presidente Vargas

VAI FALAR SOBRE ESSA ARTE'RIA O ENGENHEIRO HENRIQUE MINDILIN

O plano pelo qual se orientou a Prefeitura do Distrito Federal para a construção da Avenida Presidente Vargas, despertou o maior interesse nos Estados Unidos.

A esse respeito, o engenheiro Henrique E. Mindlin realizou, em 1943, uma conferencia em Chicago, no Real Estate Board, apresentando aquele plano urbanistico como um dos mais adiantados, sob o ponto de vista financeiro e legal.

Agora, convidado por um grupo de técnicos norte-americanos, aquele engenheiro vai fazer nova conferencia, pelo radio, em inglês, na irradiação especial para os Estados Unidos, sobre aquela importante artéria, salientando o referido plano como uma contribuição para a solução dos problemas norte-americanos de agrupamento de terrenos.

Ofensiva de Inverno Na Frente Oriental

(Conclusão da 1ª pag.)

O marechal Malinovsky reuniu cerca de 3 divisões para estrangular Budapeste e conquistar a rede de comunicações do noroeste da Hungria, que controla as quatro rotas principais, através das montanhas, para a Eslovaquia e a estrada de rodagem para a Austria.

Telegramas de Moscou dizem que os alemães começaram a dinamitar edificios em Budapeste e a cercar a cidade com ninhos de metralhadoras e morteiros para combates de rua.

Ao mesmo tempo que continua a exercer pressão sobre Budapeste, pelo sudoeste e pelo leste, o marechal Malinovsky continua a avançar para Hatvai, Ager e Miskolo, cidades ferroviarias vitais, noroeste. O coronel von Hammer, comentarista do radio alemão, anunciou que varios batalhões sovieticos realizaram seis tentativas de assaltar Miskolo pelo sul e pelo leste, mas foram repelidos.

Entre Ungvar, capital da Cárpato-Ucrania, e Tokaj, no nordeste da Hungria, 7 ou 8 divisões sovieticas travaram combates pela manutenção das suas "cabeças de ponte" no Tisza e começaram uma arrancada para oeste, afim de se reunirem ás forças do marechal Malinovsky.

Trata-se, provavelmente, de elementos do 4.º Exército da Ucrania do marechal Petrov, heroi da travessia dos Cárpatos.

Serão Aumentadas as Cotas de Açucar Em Dezembro

O coronel Airton Lobo, chefe do Serviço de Racionamento, da Coordenação da Mobilização Economica, informa que, a exemplo do que ocorreu no ano passado, serão aumentadas, em dezembro vindouro, na segunda quinzena, as cotas de açucar destinadas ao abastecimento da população carioca. Adiante o chefe daquele importante setor da Coordenação que já foram tomadas todas as providencias necessarias, relativas á execução da medida, visando este atender ás circunstancias que determinam o aumento do consumo do produto, durante a epoca dos festejos do Natal.

Duas Moças Corajosas, as "Nelson Sisters"

A NOTAVEL ESTRÉIA, NA URCA, DAS FAMOSAS TRAPEZISTAS "YANKEES"

Os frequentadores do "grill-room" da Urca poderão agora assistir um número de grande sensação com as proezas das irmãs Nelson, famosas trapezistas norte-americanas que acabam de estrear naquele "nigth-club", especialmente contratadas para esse fim. As "Nelson Sisters", que se mostram incomparáveis no gênero de trabalho em que se especializaram, foram vivamente apreciadas pelos "habitues" da Urca no seu espetáculo de apresentação. São duas moças que enfrentam todas as noites momentos arriscados, proporcionando ao público uma sequencia de grandes emoções.

Além das "Nelson Sisters" a Urca continúa apresentando no mesmo "show" o nosso amigo Pedro Vargas e, ainda, Eros Volusia, Rudi Cardenas, Regina & Shanley, Alvarenga e Ranchinho e outros números integrados pelo seu grande "cast" de astros e estrelas.

O Homicidio de Gericinó

DISTRIBUIDO O PROCESSO AO JUIZ DA 1ª VARA CRIMINAL

Ao juiz da 1ª Vara Criminal, do Tribunal do Jury foi distribuido o processo procedente do 27º distrito policial, em que é acusada Else Adele Wojcichowsky, na estrada do Gericinó, n. 178, no dia vinte e um de setembro do corrente ano, cerca das 17 horas, após uma discussão com o dr. Francisco de Souza seu amante, o haver ferido com um facão de cosinha, atingindo-o mortalmente.

FORO MILITAR

O INTERVENTOR PINTO ALEIXO EM VISITA AO S. T. M.

O Supremo Tribunal Militar recebeu, ontem, a visita de cortezia do general Renato Pinto Aleixo, Interventor Federal no Estado da Bahia. O visitante foi acolhido pelo general Silva Junior, ministro presidente, que se achava acompanhado dos ministros Bulcão Viana, Pacheco de Oliveira, Cardoso de Castro, Azevedo Milanez, Heitor Varady, e Alvaro de Vasconcelos, tendo, depois de breve e cordial palestra percorrido as dependencias daquela alta Côrte de Justiça, retirando-se em seguida.

NOVO HABEAS-CORPUS DO TENENTE ROMULO NOGUEIRA

O primeiro tenente Romulo da Costa Nogueira, por intermédio de seu defensor, o advogado Edgar Pinto Lima, voltou a impetrar ao Supremo Tribunal Militar novo pedido de habeas-corpus, agora sob o fundamento de que já foi julgado pelo mèsmo fato por que foi denunciado no Juizo da 2ª Auditoria da 1ª Região Militar.

Em anterior processo, foi aquele oficial acusado de espancamentos de funcionarios civis quando presidia um inquerito policial militar. querito policial militar, tendo o respectivo processo logrado arquivamento na 12ª Vara Criminal, por falta de provas.

E' sobre essa ocorrencia já apreciada e julgada que se formou novo processo na referida Auditoria.

O habeas-corpus foi distribuido pelo general Silva Junior, ministro presidente daquela Côrte, ao ministro dr. Cardoso, para relatá-lo.

HABEAS-CORPUS JULGADOS PELO S. T. M.

O S. T. M., na sessão de ontem, com a presença de todos os ministros e do procurador geral, sob a presidencia do general Silva Junior, concedeu habeas-corpus a Alberto Laureano Henirich, Antonio Rodrigues, Anselmo Nogueira Macieira, Abrão Benedito Azém, José Leoncio Machado, Javert Teixeira Mendes, Germano Duarte Lisboa, Hiram Vila Nova, uns para serem postos em liberdade e outros para isentá-los ou não do processo; negou os pedidos de Nicanor de Barros Camara, Alcebiades Gonçalves da Silva, Lazaro Vicente Gonçalves Dutra, Liberato Batista Teixeira, Armando Alves da Silva, José Joaquim dos Santos, Quirino Soares, Salvador Gomes, Almiro Duarte Weber, José Acencio Ruiz e Iraci Silva; não conheceu dos pedidos de Hugo Coturri e Bernardo Nascimento; e, finalmente, julgou prejudicado o pedido de Wilson Pereira de Melo.

Na segunda parte de seus trabalhos o Tribunal não conheceu da Correição Parcial referente ao processo de Raul Barroso Brasil; resolveu condenar á pena de 9 meses de prisão a Durval Antonio Vicente, Geral Costa; confirmar as condenações de Agenor Gonçalves e Antonio Couto; reformar a sentença da instancia inferior para absolver a Lourival Soares de Alcantara, sargento do Regimento Andrade Neves; dar provimento ao recurso da promotoria que contrariou o despacho do auditor da 6ª R. M. que rejeitou a denuncia oferecida contra os civis Lourival Monteiro Espindola e Mario Ramos.

A PAUTA DE HOJE

Na Auditoria da Aeronautica estão chamados para sumario, hoje, os réus, Germano Pereira Cardoso e outros e Alberto de Souza Lopes e outro; na 3ª A. para serem julgados os réus Lauro Nunes Siqueira, Oscar Leocadio, Onofre Silva e Sebastião Paulo da Silva.

Caixa Reguladora de Emprestimos da Prefeitura

Serão pagas, hoje, as seguintes propostas:

75847 — 75871 — 75902 — 75903
75904 — 75905 — 75906 — 75908
75909 — 75910 — 75911 — 75912
75913 — 75914 — 75915 — 75918
75919 — 75920 — 75921 — 75922
75923 — 75924.

Serão pagas tambem as propostas já anunciadas neste mês e não recebidas.

Tentou Entrar No Circo Sem Pagar

O operario Jair Roberto de Souza, brasileiro, preto, de 28 anos, residente á rua João Vicente numero 509, ao passar, ontem, pelo Circo Continental, sito á Avenida Passos tentou ver a coleção dos animais, sem pagar a respectiva taxa.

Chamado á atenção pelo empregado Pedro Miguel Roubatini, brasileiro, de 58 anos, tentou agredi-lo.

Os dois homens, então, empenharam-se em luta corporal, sendo detidos e apresentados ao comissario de serviço na delegacia do 8º distrito policial, que mandou autuá-los em flagrante.

DIARIO CARIOCA

Diretoria:

EXPEDIENTE:

Horacio de Carvalho Junior
Diretor-Presidente

Dantas Jobim
Diretor-Secretario

F. J. Teixeira Leite
Diretor-Gerente

Telefones:

Direção: 22-3023 — Chefe de Redação e Secretaria: 42-5571 — Redação: 22-1551 — Administração e Gerencia: 23-3035 — Publicidade 22-3018 — Oficinas: 23-0824

ASSINATURAS:

Para o Brasil:
Ano ... .. — — Cr$ 90,00
Semestre ... .. . Cr$ 50,00
Para o Exterior:
Ano ... .. — .. Cr$ 200,00
Semestre .. —. Cr$ 130,00

VENDAS AVULSAS

Em todo o Brasil:
Dias uteis . . . Cr$ 0,40
Aos domingos . Cr$ 0,50
Por avião . . . Cr$ 0,60

São cobradores autorizados os srs. J. T. de Carvalho e Antonio Ferreira da Rocha.

Percorre o interior do país a serviço desta folha o sr. Romualdo Perrota, nosso inspetor.

SUCURSAIS:

São Paulo: diretor Mario Cordeiro — Rua Xavier de Toledo, 84 1º andar, sala 3 — Telef.: 4-6893.

Minas Gerais — Belo Horizonte: diretor Antonio Brasiliano da Costa — Rua da Bahia 919 1º — Telefone 2-0765.

DEPARTAMENTO DO SUL DO PAIS

Paraná, Santa Catarina e Rio Grande do Sul: diretor dr. Caio Machado — Rua Lamenha Lins, 220 — Curitiba.

REPRESENTANTES:

Pernambuco — Recife: Rui Duarte.

Bahia — Salvador: Virgilio D. Borba Junior.

Publicidade: 22-3018

PRAÇA TIRADENTES, 77

Farmacias de Plantão Hoje

1º D.F. — Largo da Carioca 10112 — Visconde Rio Branco 31.

2º D.F. — Mariz e Barros 453 — Catumbi 121 — Avenida Salvador de Sá 169 — Campos da Paz 206 — Haddock Lobo 153 — Avenida Paulo de Frontin 516-g.

3º D.F. — Catete 352 e 37 — Laranjeiras 384 — Lapa 35 — Ipiranga 65.

4º D.F. — General Polidoro 156 — Jardim Botanico 588-a — Praia do Botafogo 490 — Voluntarios da Patria 351 — Humaitá 63-a — Marechal Cantuaria 106.

5º D.F. — Avenida Princesa Isabel 46 — Siqueira Campos 8 3— Avenida Copacabana 921 e 592 — Visconde Pirajá 146 e 538.

6º D.F. — General Padilha 3 — Campo do São Cristovão 162 — Conde Leopoldina 541 — Francisco Eugenio 120 — São Januario 93.

7º D.F. — Conde Bonfim 436 e 832 — São Francisco Xavier 268.

8º D.F. — Barão de Mesquita 1026 e 875 — Avenida 28 de Setembro 285 e 262 — Avenida Julio Furtado 108-a — Pereira Nunes 279 — Teodoro Silva 849.

9º D.F. — Ana Neri 1318 — 24 de Maio 665 — Dias da Cruz 1 — Eugenho de Dentro 345 — Miguel Fernandes 81 — Avenida Suburbana 2299 e 6720 — Clarimundo de Melo 402 — Lins Vasconcelos 503 — Viuva Claudio 469 — Barão do Bom Retiro 38 — Cruz e Souza 175 — Avenida João Ribeiro 5 — Padre Januario 15 — Aristides Caire 302-b.

10º D.F. — Estrada Monsenhor Felix 936 — Estrada Vicente de Carvalho 29 — Topazios 71 — Nerval Gouvea 435 — Capitão Couto de Menezes 4 — Maria Passos 114 — Avenida Automovel Club 2884 — Estrada Otaviano 286 — João Vicente 667 e 55 — Carolina Machado 974, 1556 e 1480 — Sirici 8-b — Padre Nobrega 400 — Estrada Marechal Rangel 528 — Avenida Suburbana 10496 — Coronel Rangel 450-a — Praca Quintino Bocaiuva 16 — Maria Freitas 24.

11º D.F. — Praça das Nações 42 — Cardoso de Morais 9 6— Uranos 963 — Vinte de Três de Agosto 36 — Etelvina 9 — Angelica Mota 23 — Bulhões Marcial 49 — Itabira 89 — Quito 365 — Estrada Vicente de Carvalho 1604.

12º D.F. — Avenida Geremario Dantas 1469 — Candido Benicio 4152 — Estrada da Taquara 372-b.

13º D.F. — Praça Timbauba 3 — Japeratuba 1881 — Santissimo 13-a — Estrada Santa Cruz 404.

14º D.F. — Coronel Agostinho 45.

15º D.F. — Felipe Cardoso 27 e Lopes Moura 66.

COMO VIVEM OS PROFESSORES NO BRASIL

Uma Boa Situação Economica é Indispensavel Para Que o Magisterio Desempenhe Condignamente Sua Tarefa

Mas Tudo Seria Inutil Se Faltasse Na Catedra a Liberdade de Pensamento

Prosseguindo em nossa "enquête" sobre a situação dos professores do Brasil, ouvimos o professor Alvaro Doria, catedratico da Faculdade Nacional de Odontologia.

Tendo militado antes no magisterio da Baía, embora ainda moço, é professor ha muitos anos, pois ocupa a catedra desde que se formou.

Sua opinião é a de um homem dos mais autorizados a falar sobre o assunto.

FALA O PROFESSOR DORIA

Assim se exprime o professor Doria sobre o papel do professor na sociedade contemporanea:

— O professor é, contemporaneamente, um dos indices e expressões do adiantamento de um país civilizado. Haja vista o apreço quase religioso com que ele é tratado entre os povos de já antiga cultura e de maior educação.

Mas é principalmente nos paises em edificação cultural que o mestre assume necessariamente o papel, por assim dizer automatico, de guia das gerações em preparo, modelando, á certa luz, o futuro da nacionalidade. Este papel pode ser aparentemente minusculo, parcial, temporario, imperceptivel e até negado por apressados criticos. Mas, no conjunto e na verdade, é de influencia preponderante na formação cultural do meio e no seu futuro.

Naturalmente refiro-me aos que, no magisterio primario, secundario, profissional e superior, instruem e educam a coletividade sem descriminações e predestinações sociais.

A cultura hermetica, ou a criação limitada de elites, como suspiram os filo-fascistas, não entra em cogitação nesta ordem de idéias. A aristocracia de cultura procede em geral da desigualdade de meios de aquisição, o que é incompatível com o sistema democratico. E é uma tristeza que a condição economica ainda seja um divisorio dos que podem e dos que não podem aprender. Quando teremos o ensino gratuito e compulsorio até a conquista de uma carreira?

O papel do professor na sociedade contemporanea torna-se primordial e permanente, e, neste aspecto, superior ao dos proprios governantes, que passam, ou devem passar, enquanto a ação do mestre, ou seja a ação da cultura, continua se exercendo, se aperfeiçoando e se prolongando no tempo e na extensão, no plano vertical e no plano horizontal.

O prof. Alvaro Doria, em sua residencia, quando falava ao nosso redator.

Nas mãos do professor estará a chave principal da preparação do homem; não somente do discipulo do momento, mas de todos que, na esfera de atuação propria, precisam do seu saber. E' mister não esquecer que a missão educativa é eminentemente social e está a serviço da coletividade, sem prioridades de castas ou de classes.

PARA O MELHOR EXERCICIO DA PROFISSÃO

Arguimos o professor Doria sobre as garantias fundamentais para o pleno exercicio da cátedra.

— Para exercer de fato seu papel o professor precisa ser posto no melhor conceito. Se o transcendente desse conceito é de natureza moral e intelectual, é fora de duvida que a situação economica é fundamental. Isto é obvio e não é mister invocar a dialetica materialista para demonstrá-lo. Antes do ferino e magnifico Bernardo Shaw já a sabedoria popular dizia que "não ha dignidade sem recursos".

A estabilidade e o desafogo economico do proprio alto magisterio estão muito longe de nós. São hoje salarios de fome. Mas toda a garantia economica e toda a fartura de considerações que coubessem ao professor seriam inuteis se lhe faltasse a liberdade de critica e de pensamento, ou melhor, a liberdade de cátedra. No momento de tão grandes aspirações de liberdade, é preciso não esquecer esta essencial, porque, mais responsavel que qualquer liberdade, ela não poderia ser produtiva e impunemente utilizada em mau sentido quanto á formação cultural da juventude. Uma mentalidade estruturada ao ar puro do livre exame não se deixaria entorpecer por falsas doutrinas e sistemas, tal como ocorreu na Italia fascista ou na Alemanha nazista. E ainda assim, em chegando a oportunidade, os liberticidas vêem todo seu trabalho derruido. Isto acontecerá tambem até na Alemanha, como em outro qualquer regime fascista ou para-fascista. No mestre está pois toda a esperança de uma sociedade consciente de seus direitos e de seus deveres. E' necessario garanti-lo, prestigiá-lo, respeitá-lo.

FALTA DE PRESTIGIO

— A que atribue — perguntamos — a indiferença atualmente existente para com os problemas que dizem respeito ao mestre?

— Se tem faltado esta garantia, este prestigio, este respeito, é por um erro de interpretação ou por uma incapacidade natural de aquilatar-se o papel do mestre e seus problemas. Forma-se um ciclo vicioso. Sem garantias, sem prestigio e sem consideração, alguns fazem por merecê-las fora do magisterio e, por vezes, valendo-se do seu magisterio como instrumento laudatorio, de especulação e de subordinação. E, por necessidade e afinal por fraqueza, cortejam essa ou aquela força, esse ou aquele elemento, faltando á sua vocação e á sua grande incumbencia. O credito moral e a seguir o intelectual descem de apreço, o professor se desvaloriza e passa ao plano do esquecimento e do desinteresse publico.

Penso que não é indigno, embora seja cruel, dizer — e quanto mais poderia ser dito! — a situação deploravel em que se debatem tantos preceptores, em tantos lugares. Não falo desta ou daquela categoria: professores publicos ou de instituições particulares, magisterio secundario ou universitario. Sabemos e não podemos esconder que a situação é por vezes critica, ignobil.

A exploração industrial do ensino não é alheia a muitos destes aspectos. Outros motivos existem. Um fato que muito concorreu para o presente estado de coisas — que é grave sobretudo pelo prejuizo da cultura — foi, não ha negar, a desacumulação nos cargos do magisterio. O ensino melhor, apesar de tudo, é o ensino oficial. Eramos muito milhões a aprender e poucas centenas a ensinar de oficio as multiplas disciplinas dos varios cursos. Num país ainda sem grandes quadros de professorado de carreira, como então, de momento viram-se os mestres limitados a um posto unico, sobrasse-lhes embora muito tempo para disseminar além seus conhecimentos, sua experiencia. Vagas prementes foram preenchidas milagrosamente. As improvisações foram surpreendentes. E naturalmente a baixo preço. Outros fatores foram surgindo. Depois a rotina, a queda a que vamos assistindo em nosso nivel intelectual medio.

Assim sendo, como evitar a indiferença, ou mesmo o desdem, pelos problemas que dizem respeito ao mestre?

A ADMINISTRAÇÃO ESCOLAR

— Entende como fundamental no que diz respeito á administração escolar e nas reformas dos sistemas educativos, a preponderancia dos professores?

— E' evidente. E não é preciso dizer muita coisa mais. Não é facil fazer-se alguem compreender rapidamente sobre um problema tão complexo como o do professorado. Não sei mesmo se é oportuno esse debate critico e sobretudo reivindicatorio, que só poderá ser util em campo aberto.

Finalizando, perguntamos se o professor Doria considera fadada a exito uma associação de elementos do magisterio oficial, que colaborando com as do magisterio particular defendam as reivindicações naturais de toda a classe.

— Sim, em tese — responde-nos. Toda conjugação de esforços resulta mais produtiva. O paralelogramo de forças tem um grande sentido social. Mas resta saber, tambem, se existem as condições minimas de liberdade e de autoridade para uma tal organização falar das suas necessidades e alcançar as suas justas aspirações.

A CONVITE DO GOVERNO BRASILEIRO

ESTÁ NO RIO O GENERAL BRETT

Aspecto da chegada do general George H. Brett e dos demais membros de sua comitiva

Chegou, ontem, ao Rio, o general George H. Brett, comandante da Defesa do Mar das Caraibas e da Zona do Canal do Panamá, que visita o Brasil a convite do nosso governo. Acompanham o ilustre militar o brigadeiro general Harlan L. Humma, chefe do Departamento de Transportes para o Canal do Panamá, e do Departamento "Quarter Master"; tenente coronel Richard D. Grant, antigo jornalista e comentarista do Radio de Boston, atualmente servindo como chefe das Relações Publicas do Departamento do Canal; tenente coronel Francis J. Fitzpatrick, chefe dos ajudantes de ordens do general Brett, veterano da primeira guerra mundial e possuidor de varias condecorações; e tenente José Luiz Quintana, ajudante de ordens do general Brett.

UM AVIÃO QUE TEM SUA HISTORIA

O comandante da Defesa das Caraibas e do Panamá viajou numa Fortaleza Voadora, na qual tem efetuado a maioria de suas viagens oficiais e de boa vizinhança pelas Américas Central e do Sul.

Esse quadrimotor tem a sua história, uma das mais interessantes que se conhecem de aviões de guerra dos Estados Unidos.

O seu nome é quase uma legenda. Chama-se "Alexander, the Swoose". A palavra cisne, em inglês, é swan, e ganso, goose.

Combinadas ambas formam swoose, ou seja, um passaro heraldico meio cisne e meio ganso.

O "Swoose" teve mais aventuras que qualquer outro avião no mundo. Pequenos remendos cobrem as perfurações produzidas por balas japonesas em combates no sudoeste do Pacifico.

Apesar de ter sido atacado pelo inimigo, muito superior em numero, a velha Fortaleza Voadora resistiu.

Esteve em ação nas Filipinas, no Estreito de Macassar, em Java e em outras partes das Indias e Australia.

O "Swoose" foi o ultimo avião a abandonar as Filipinas quando estas foram invadidas pelos japoneses.

O general Brett tem usado esse avião como meio de transporte, desde que o aparelho chegou á Australia. Tambem foi o ultimo avião sobrevivente do famoso 19º Batalhão de Bombardeio, sobre o qual o escritor norte-americano W. L. Hhite, escreveu um livro intitulado "As rainhas morrem orgulhosamente". Bateu um "record" ao cruzar o Pacifico, desde Welbourne até S. Francisco, em cerca de 36 horas de vôo.

O DESEMBARQUE

O general Brett e comitiva desembarcaram em Santa Cruz onde ficou o "Swoose". Depois, vieram daquela base para o aeroporto Santos Dumont num "Douglas". O comandante das Caraibas e do Panamá e seus companheiros de missão foram recebidos pelo tenente coronel aviador Geraldo de Aquino, representando o ministro da Aeronautica, pelo major brigadeiro Armando Trompowski, pelos brigadeiros Gervasio Duncan, Ivan Carpenter Ferreira e Ajalmar Mascarenhas, e por numerosos outros oficiais da Força Aérea Brasileira.

Tambem acompanharam o general Brett desde o Panamá, o coronel Clovis Travassos, adido aeronautico do nosso país, e o ministro Paulo Hasslocher, que serve junto ao governo panameno.

VISITA AO MINISTRO DA AERONAUTICA

Meia hora depois do desembarque o general Brett, acompanhado de todos os membros da missão e dos oficiais brasileiros postos á disposição, compareceu ao gabinete do ministro da Aeronautica, sendo recebido pelo sr. Salgado Filho, pelo coronel Dulcidio Cardoso e pelos oficiais que servem no gabinete. Durante algum tempo, o general Brett manteve-se em cordial e animada palestra com o titular da Aeronautica, tendo ocasião de externar o seu contentamento por visitar o Brasil.

O general Brett ostentava a medalha de Grande Oficial da Ordem do Cruzeiro do Sul, conferida pelo nosso governo em atenção aos inestimaveis serviços que prestou na preparação do pessoal do 1.º Grupo de Caça, atualmente na Italia.

No Coração Dos Homens e Mulheres do Brasil, os Nossos Soldados Expedicionários

Manifestam-se Figuras de Nossas Classes, Com Expressões de Extremo Carinho e Dedicação, ao Conforto a Ser Prestado Aos Nossos Combatentes da Frente Européia, No Transcurso da Grande Data Cristã — Uma "Enquete" Nos Institutos dos Bancarios e Industriarios

O soldado expedicionario brasileiro que, neste momento em que se inicia o duro inverno europeu, confirma gloriosamente as tradições de bravura intemerata do nosso Exército, por entre a neve e a lama, que recobrem os vales e colinas do norte italiano, é acompanhado, em todos os seus passos, pela atenção vigilante e carinhosa do nosso povo.

Prova cristalina deste fato acabamos de ter com uma rapida e oportuna "enquete" realizada no seio de nossas classes, entre figuras que representam o trabalho brasileiro, em suas varias esferas, e que se manifestaram com palavras em que transparecem real interesse e dedicação, ao proximo Natal do nosso soldado, no solo italiano.

Funcionarios do Instituto dos Bancarios falando á reportagem sobre o Natal da Força Expedicionaria

NO INSTITUTO DOS BANCARIOS

Estivemos, inicialmente, no Instituto de Aposentadoria e Pensões dos Bancarios, onde, inteirado do nosso objetivo de colhêr impressões entre os brasileiros, sobre a maneira como desejam que transcorra o Natal do nosso expedicionario, o sr. Danton Pereira de Souza, chefe da Carteira de Emprestimo do Instituto, assim se manifestou:

— Não nos é possivel deixar de expressar o nosso reconhecimento ao soldado brasileiro. Todo o concurso prestado, no sentido de que haja um magnifico "Natal do Expedicionário", constitue um ato patriótico.

"O povo brasileiro tudo fará em prol das boas festas do nosso combatente, que tão alto está elevando o nome da nossa Pátria, na frente do alem-mar".

A seguir, a senhorita Lidia Ferreira, funcionaria da mesma entidade, se refere com palavras de emocionado carinho aos nossos bravos rapazes expedicionários, e acentua:

"A eles, toda a homenagem e todo o conforto devemos proporcionar, pois que tudo deram á nossa Pátria.

"Que o seu Natal seja alegre e feliz, como merecem".

Tambem no Instituto dos Bancarios, teve expressões de entusiasmo e respeito, frizando o espontaneo empenho do povo brasileiro, em relação a um Natal o mais possivel festivo para o expedicionário, o sr. Edilberto Mendes.

NOS INDUSTRIARIOS

No Instituto de Aponsentadoria e Pensões dos Industriarios, falou-nos o dr. Osvaldo Faria Batista, procurador geral da Divisão Juridica, que declarou:

— "Todos os brasileiros, sem distinção de classes e de fortuna, deverão, na medida de suas possibilidades, congregar esforços, no sentido de proporcionar um Natal auspicioso aos bravos expedicionarios, que labutam por um Brasil melhor, num mundo melhor."

A senhorinha Olga Genny Olcese, funcionaria do mesmo Instituto, dá-nos, gentilmente, a sua opinião:

— "Desejaria que a vitoria chegasse antes do Natal. Se não for possivel, tudo deveremos fazer para que os nossos soldados tenham um grande Natal. Eles estão, não há duvida, no coração de todos os brasileiros, homens e mulheres, cujos sentimentos constantes se destinam a levar-lhes o melhor reconforto, no transcurso da data magna da cristandade. Assim, só posso almejar, para os meus queridos patricios, um Natal muito feliz. E, de futuro, serei uma enfermeira voluntaria, se necessario se tornar" — acrescenta aquela funcionaria, concluindo.

Em seguida, manifestou-se a sra. Aurora Pais Barreto, chefe da Biblioteca:

— "No momento em que os nossos patricios cerram fileiras junto aos Exércitos libertadores, cumpre a todos nós brasileiros fazer o possivel para que sintam que, mesmo de longe, os acompanhemos com os nossos pensamentos e desejos de boa sorte".

Outra funcionaria, a sra. Blandina Guimarães Peixoto, acentua-nos que a mulher brasileira acompanha, com as suas preces e com os seus melhores votos, o soldado patricio, que se bate na Europa, sempre pronto a pugnar para que nenhuma expressão de conforto lhe falte, pois que conquistaram a gratidão nacional.

O sr. Julio Salek, do mesmo Instituto, disse-nos, finalmente, o que segue:

—"Tudo o que fizermos para que nossos patricios expedicionarios tenham, neste ano, um reconfortante Natal, será pouco, se comparado aos sacrificios que, longe de nós, mas por nós, eles fazem para aniquilar o fascismo e restaurar, em todo o mundo, a liberdade."

O BRAVO CHEFE DA RESISTÊNCIA FRANCESA

Fez Anos Ontem o General Charles De Gaulle

Fez anos ontem o general Charles De Gaulle, Cincoenta e quatro anos.

De Gaulle, desde o colapso francês, tornou-se o chefe de seus compatriotas no heroico movimento que foi a Resistencia.

Quando muitos pessimistas perderam a confiança no povo francês — clamorosa injustiça contra a Patria da Liberdade — as emissoras clandestinas da França e os radios dos paises aliados clamavam:

"Français! De Gaulle montre le chemin!"

E De Gaulle apontava realmente o verdadeiro caminho — resistir por todos os meios ao invasor alemão, sem acabrunhamento diante de uma derrota momentanea.

Charles De Gaulle foi um brilhante aluno da Escola Militar de Saint Cyr.

E ao concluir o curso foi classificado no 33º Regimento de Infantaria, comandado pelo então coronel Philippe Pétain.

Na primeira Grande Guerra foi ferido tres vezes, a terceira delas em Verdun, num audacioso assalto, já capitão, á frente de sua companhia.

Prisioneiro dos alemães, depois de cercado, tentou varias vezes romper o cerco, em valentes contra-ataques. De Gaulle, conduzido preso para a retaguarda inimiga, nem assim esmoreceu. Varias vezes tentou fugir, sendo identificado e recapturado devido á sua altura fóra do comum.

De Gaulle

Um homem assim não poderia sucumbir em 1940.

A 2 de junho desse ano, comandando a 4ª Divisão Blindada, foi promovido no campo de batalha, passando assim a ser o mais jovem general da França.

Velho inimigo da concepção estrategica baseada no apego ao terreno, na guerra de posição, De Gaulle comandou sua 4ª Divisão com audacia. Aproveitou galhardamente a mobilidade da força sob seu comando.

Infiltrou-se impetuosamente através das linhas inimigas. Quebrou a resistencia dos fascistas alemães, avançando 14 quilometros, e capturando centenas de prisioneiros e consideravel material.

Mas o heroico "poilu" de 1940 não tinha muitos chefes como De Gaulle.

Os postos decisivos estavam em mãos de miseraveis traidores. Houve o colapso, seguido de um grande drama de sofrimentos e de bravura popular.

De Gaulle assumiu desde logo o seu posto de chefe da verdadeira, da eterna e indomita França.

E neste posto se encontra ao completar cincoenta e quatro anos. De Gaulle salvou a França, guiou seu povo na luta pela libertação e agora reconduz sua Patria á situação de liderança que lhe compete entre as principais nações do mundo, em sua posição historica de guardiã da liberdade e campeã das lutas contra todas as formas de opressão.

O dia de ontem foi, portanto, um grande dia não somente para os franceses como tambem para os brasileiros e todos os cidadãos que amam a França e que odeiam o nazismo.

Diario Carioca

RIO DE JANEIRO, QUINTA-FEIRA, 23 DE NOVEMBRO DE 1944

A nossa opinião

O PAPEL HISTÓRICO-SOCIAL DA IGREJA

O PAPA Pio XII, recebendo o embaixador brasileiro acreditado junto ao Vaticano, pronunciou algumas palavras de profunda simpatia para com o nosso país. As palavras do Sumo Pontífice, certamente, exprimem um sincero sentimento de simpatia e amizade para com o Brasil, que o chefe da Igreja já visitou, quando era o Cardial Pacelli, recebendo do nosso povo as maiores homenagens.

Do discurso de Pio XII, destacamos êste trecho: "O povo brasileiro sente-se profundamente apegado a estas suas tradições religiosas e ao seu hereditário vinculo com os demais povos da civilização latina, e sabe que a parte melhor das suas qualidades caracteristicas e dos seus particulares sentimentos se nutriu e se nutre da seiva haurida destas raízes. Êle sabe bem quão poderosamente tem contribuido para a conservação e defesa dêste seu caráter próprio e peculiar, o trabalho tanto do seu benemérito clero secular quanto dos membros das ordens e congregações religiosas no campo do ministério espiritual e da educação."

A nossa pátria, efetivamente, pode manter, através de mais de quatrocentos anos, aquele sentimento cristão que recebeu dos descobridores, desde o momento em que êstes implantaram no solo da Baía — o primeiro da terra brasileira que êles pisaram — a cruz de Cristo, símbolo de redenção e de fé. O nosso povo nasceu e formou-se à sombra dêsse símbolo, que tem permanecido de pé, a indicar à humanidade um grande roteiro de civilização. Neste momento, os soldados do Brasil se batem no "front" europeu, contra os inimigos do cristianismo, em defesa daquela civilização, e reafirmam nos campos de batalha a sua fidelidade e a sua confiança nos ideais de solidariedade humana, que são, justamente, os nobres ideais de todos os povos cristãos.

• • •

A Igreja Católica tem desempenhado no mundo um papel de preponderante influência social. E' incontestavel essa característica. A voz do Vaticano sempre se fez ouvir nas horas angustiosas da humanidade e, durante esta guerra, a palavra do Sumo Pontífice jamais deixou de verberar, com energia e dignidade, os monstruosos processos do nazi-fascismo, êsses processos violadores dos códigos humanos e divinos, que hão de ficar, na história dêste século, indelèvelmente gravados, para atestar a brutalidade e a selvageria de uma nação fanatizada pelo maior monstro que a nossa espécie já produziu.

O papel da Igreja, depois de terminada a guerra, quando o mundo ingressar no período de sua reconstrução material e moral, será, sem dúvida alguma, de marcante projeção. Essa projeção se verificará, mesmo, fora do âmbito religioso, para que os povos compreendam a necessidade de realizarem uma obra memorável de fraternidade e de ordem social, que os conduza a destinos sem guerras e sem sangue.

O Papa, quando verberou as perseguições aos judeus, declarou que a família humana era uma só e que, para ela, sem distinção de crenças religiosas, se voltavam a piedade e a misericórdia da Igreja. Essa é a verdadeira teoria cristã que tão bem se ajusta neste momento, em que os homens livres se batem, numa guerra sem precedentes, pelo seu furor e seus processos, para salvar o patrimônio moral de nossa civilização.

• • •

O prestígio moral da Igreja se demonstra perfeitamente sob vários aspectos. Basta dizer que os Estados Unidos, nação de maioria protestante, mantem um representante diplomático junto ao Vaticano. Há pouco, quando da sagração do arcebispo de Westminster, o govêrno inglês prestou à Igreja as maiores homenagens, apesar de estar a Grã-Bretanha oficialmente desligada do culto católico. Êsse respeito que, por toda parte, se manifesta à Igreja de Roma, é o sintoma eloquente de que os seus serviços à humanidade são universalmente reconhecidos.

A influência da Igreja, no após-guerra, será, portanto, extraordinária. Não apenas os católicos receberão os influxos da sua obra benfazeja, mas todos os povos que aspiram uma vida melhor, vida de paz e de trabalho, iluminada pelos valores do espírito.

CORRETORES DE IMOVEIS

MAURICIO DE MEDEIROS

TÊM sido amplamente divulgados trechos de um comentario que fiz, recentemente, em S. Paulo, em torno de um despacho do sr. ministro do Trabalho encaminhando para uma Comissão especializada um ante-projeto elaborado pelo Sindicato de Corretores de Imoveis, regulamentando a profissão. Tais trechos vêm precedidos da afirmação de que eu "censuro" o projeto da Diretoria daquele Sindicato. Mas, quem lê o que se contem na citação aludida verifica que, muito cautelosamente, eu digo que "o projeto não foi publicado, de modo que não se pode ter uma idéia exata do que pretendiam os corretores de imoveis". E, quando examino a pretensão de tornar essa uma profissão fechada, "á guisa de habitos medievais", não deixo de assinalar explicitamente: "no dizer do ministro Marcondes Filho".

De posse agora do teor completo do referido despacho do sr. ministro verifico que, se não fui eu quem comparou a pretensão do Sindicato a uma tentativa de fechar a profissão "á guisa de habitos medievais" tampouco foi o ministro quem o disse. Seu despacho no referido processo é de uma simplicidade sem par: reduz-se á simples formula "ENCAMINHE-SE". Se eu tivesse lido o despacho no original, em vez de tomar conhecimento dele através o comentario deste mesmo DIARIO CARIOCA, meu entusiasmo talvez não tivesse nascido. Porque o que mais me interessou foi o fato do ministro Marcondes, cuja alta inteligencia me parecia tão inclinada recentemente á estruturação do Estado moderno nos moldes das corporações de oficio dos tempos de antanho, de modo a justificar que se lhes dê função politica, formulasse um pensamento daquela natureza, contrario á formação de mais uma dessas corporações.

Na verdade, não houve nada disso. O que foi publicado, foi um parecer elaborado pela Comissão Permanente de Legislação do Trabalho, resolvendo restituir o projeto em regulamentação, que fora sujeito ao seu estudo, por entender escapar-lhe o assunto, devendo ser ele submetido a orgão habilitado ao exame de assuntos economicos e comerciais.

Entre os considerandos que justificavam essa resolução, figurava o de que essa Comissão tem, como ponto de vista sobre regulamentações profissionais, o de que elas só devem ser expedidas quando estritamente necessarias e que, via de regra, não devem constituir óbices ao exercicio de atividades licitas. Explicando mais claramente esse ponto de vista contrario, de um modo geral ás regulamentações inuteis, essa Comissão, e não o ministro, acrescenta que tais regulamentações entravadoras do exercicio de atividades licitas criariam "no organismo social um sistema de profissões fechadas, que muito se assemelhariam ás restrições corporativas medievais". O ministro não se comprometeu com tais considerandos dizendo, como é frequente em tais despachos: "Aprovo. Encaminhe-se". Limitou-se á conclusão: "Encaminhe-se". De modo que todo o meu entusiasmo tinha de ser desviado de seu objetivo pessoal, que era o ministro, e até de seu fundamento que era a minha alegria em vê-lo de volta á sadia compreensão de uma democracia moderna, para limitar-se á localização na pessoa do autor do Parecer, que a Comissão, aprovando, tornou seu.

E a verdade é que todo esse capitulo referente ao que o parecer chama de "agentes auxiliares de comercio", entre os quais se pretende criar uma classe nova para a qual se inventou até um nome — o de corretores de imoveis — precisa uma revisão, regulada que se acha, em seus fundamentos, por um Codigo Comercial que tem quase um século, contendo proibições as mais absurdas e injustificaveis. Se o Poder Publico reconheceu a existencia dessa nova classe de agentes, a meu vêr totalmente desnecessaria, e lhe aceitou até a designação, tanto que reconheceu o seu Sindicato oficialmente, pode regulamentá-la para saneá-la, nacionalizá-la, dar-lhe responsabilidade efetiva nos atos que pratica. O que não convem é fechá-la aos que nela ingressaram. E parece que era isso o que pretendia o tal projeto.

TOPICOS

Elementos Perniciosos

TEVE uma repercussão profunda a nota, ontem divulgada pela imprensa, assinada pelo general Valentim Benicio, comandante da 1ª Região Militar, a proposito do vergonhoso incidente verificado em Copacabana e do qual foram protagonistas soldados do Exercito.

Depois de narrar o acontecido o general Benicio diz:

"Torna-se publico este ato, para desagravo da sociedade ofendida em seus brios e para que ela mesma saiba que procedimentos condenaveis como este não encontram guarida por parte das autoridades militares e, assim como seus autores merecem a repulsa da sociedade são atingidos pela execração dos que foram seus companheiros e sabem honrar a farda que eles não souberam dignificar".

As medidas punitivas tomadas pelo comandante da 1ª Região sugerem alguns comentarios. As fardas do Exercito e da Marinha dão aos que as vestem uma expressão social que nunca é demais acentuar. O soldado e o marinheiro são partes integrantes de duas corporações que o país deve olhar sempre com respeito e confiança.

E' triste, por isso mesmo, vêr-se nas ruas da cidade, á noite principalmente, soldados e marinheiros embriagados, usando linguagem de baixo calão e provocando arruaças. E' evidente que esses homens não representam, de maneira alguma, as gloriosas corporações a que pertencem. Mas, a sua conduta condenavel reflete-se sobre elas.

Louvando, como louvamos, a atitude energica do general Valentim Benicio — essa exprime, sem duvida o pensamento de todo o nosso Exercito — esperamos que do ilustre comandante da 1ª Região e das autoridades da Marinha partam determinações rigorosas, no sentido de coibir essas cenas de uma indisciplina incompativel com a dignidade militar.

* * *

Respeitemos a Tradição

O RECENTE Congresso Brasileiro de Geografia aprovou uma indicação sugerindo seja restaurado o nome de Veiga Cabral na cidade ed Macapá. O Conselho considerou-a possivel, embora condicionando-a ao arbitrio do governo do Territorio do Amapá.

Acentuou-se, entretanto, que aquela instituição tem como critério firmado opôr-se á escolha de nomes de pessoas, ainda que mortas, para designações de cidade e vila.

O ponto de vista do Conselho Nacional de Geografia está certo. Por isso mesmo discordamos da atitude assumida por ele, achando "possivel" a restauração sugerida. Se não é aconselhavel o uso de nomes proprios para a denominação de cidades, o que o Conselho tinha a fazer, em nossa modesta opinião, era manifestar claramente a sua desaprovação á medida.

Julgamos que o Conselho deve zelar pela conservação dos nomes tradicionais de nossas cidades e vilas, evitando não apenas os nomes de pessoas, mas tambem nomes novos, arbitrariamente compostos. Um vocabulo indigena, por exemplo, só tem significação quando os proprios selvagens o adotaram para designar um acidente geografico ou um determinado local, numa palavra, quando a tradição o justifica. Fóra disso, só podemos adotar um toponimico português, isto é, na linguagem que falamos hoje. Inventar um nome guarani, que, aliás, pronunciamos mal, é coisa extravagante e perfeitamente escusada. Quantos brasileiros saberão o que significam os nomes indigenas que vemos em cidades brasileiras? Pouquissimos. Mesmo assim a divergencia entre os entendidos é manifesta quanto ao verdadeiro sentido de muitas dessas palavras.

Felizmente o arbitrio dos governos estaduais nessa materia desapareceu ultimamente e não se trocam mais nomes historicos por nomes de pessoas sem aquiescencia de um orgão especializado como o Conselho Nacional de Geografia, que tem prestado ótimos serviços. Achamos, entretanto, que o critério do Conselho para a aprovação de nomes de vilas ou cidades deve ser um unico: a tradição. A tradição legitima tudo. Não ha nomes ridiculos, nem inexpressivos quando têm raizes históricas.

ATOS DO CHEFE DO GOVERNO

Modificado o Contrato de Saneamento e Saúde Pública Entre o Brasil e os Estados Unidos

Aprovando modificações no contrato relativo ao prosseguimento do programa de cooperação sobre saneamento e saude publica o presidente da Republica assinou o seguinte decreto-lei:

"Art. 1.º — Ficam aprovadas as modificações introduzidas no contrato relativo ao prosseguimento do programa de cooperação em materia de saneamento e Saude Publica, a cargo do Serviço Especial de Saude Publica, assinado a 25 de novembro de 1943, entre os governos do Brasil e dos Estados Unidos da America.

Art. 2.º — As modificações a que se refere o artigo anterior, indicadas a seguir, são as acordadas por troca de correspondencia entre o Instituto de Assuntos Inter-Americanos e o Ministerio da Educação e Saude, conforme consta do processo n.º 67.404-44 do referido Ministerio:

Clausula III — "O governo brasileiro designará um superintendente do SESP que for aceito pelo chefe da Missão Tecnica do Instituto.

"Com a aprovação do ministro, o superintendente do SESP poderá delegar seus poderes a funcionarios do SESP e a membros da Missão Tecnica do Instituto que poderão, por acordo mutuo entre o chefe da Missão Tecnica e do superintendente do SESP, ser designados para o SESP".

Clausula IV — "Os principios e normas administrativas a serem seguidos para a execução do programa de saude e saneamento no Brasil serão decididos de comum acordo pelo ministro da Educação e Saude e pelo chefe da Missão Tecnica. O programa de saude e saneamento consistirá de projetos separados. Cada projeto será incorporado numa descrição do projeto que será mutuamente aprovada e assinada pelo superintendente do SESP e pelo chefe da Missão Tecnica. Essa descrição definirá a natureza dos trabalhos a serem executados, a consequente designação de fundos e assuntos outros que o superintendente do SESP e o chefe da Missão Tecnica julgarem necessaria incluir. Todos os projetos serão executados pelo superintendente do SESP de acordo com os principios assentados em comum acordo pelo ministro da Educação e Saude e pelo chefe da Missão Tecnica".

Clausula X — "O superintendente do SESP terá a autoridade exclusiva de escolher, nomear e demitir os funcionarios do SESP e estabelecerá os salarios, transferencias e condições de emprego dentro do SESP (excetuando-se os que forem empregados de comum acordo pelo superintendente do SESP e pelo chefe da Missão Tecnica, em carater profissional e tecnico). Os funcionarios do SESP serão remunerados com os fundos do SESP. Os funcionarios publicos brasileiros, quando a serviço do SESP, não perderão os direitos que naquele carater lhes correspondam".

Clausula XIV — "O superintendente do SESP fornecerá, ao ministro da Educação e Saude e ao chefe da Missão Tecnica, relatorios sobre o progresso das atividades do SESP e seus projetos especificos nas ocasiões que forem combinadas entre eles e o superintendente do SESP. O chefe da Missão Tecnica ou os seus delegados poderão inspecionar os projetos e atividades, bem como os registos e arquivos do SESP, quando assim julgarem necessario".

Art. 3.º — O presente decreto-lei entrará em vigor na data de sua publicação.

Art. 4.º — Revogam-se as disposições em contrario".

OS BENS E INSTALAÇÕES UTILIZADOS NA PRODUÇÃO DE ENERGIA ELETRICA

Dispondo sobre os bens e instalações utilizadas na produção, transmissão, transformação, e distribuição da energia eletrica o presidente da Republica assinou o seguinte decreto-lei:

"Art. 1.º — Os bens e instalações utilizados na produção, transformação e distribuição de energia hidro ou termo eletrica, desde que sujeitos ás normas do Codigo de Aguas — Decreto n. 24.643, de 10 de julho de 1948 — e dos Decretos-leis ns. 2.281, de 5 de junho de 1940, 3.128, de 18 de março de 1941, e 5.764, de 19 de agosto de 1943, ainda que operados por empresas preexistentes áquede Codigo concorrendo diretamente para aquelas atividades, são vinculados a esses serviços, não podendo ser desmembrados, vendidos ou cedidos sem previa e expressa autorização dos poderes competentes, definidos nas leis e regulamentos sobre a materia.

Art. 2.º — Os atos dos governos estaduais e municipais que se proponham a promover a desapropriação desses bens e instalações, na conformidade do Decreto-lei n. 3.365, de 21 de junho de 1941, ficam sujeitos á aprovação previa do presidente da Republica, na forma do Decreto-lei n.º 1.202, de 8 de abril de 1939, e ouvidos o Ministerio da Agricultura e o Conselho Nacional de Aguas e Energia Eletrica.

Art. 3.º — O artigo precedente se aplica ás desapropriações em curso, sustando-se, até a aprovação de que trata o art. 2.º, os efeitos dos atos estaduais ou municipais correspondentes.

Art. 4.º — O presente Decreto-lei entra em vigor na data de sua publicação, revogadas as disposições em contrario".

Ontem, No Catete

DESPACHOS E AUDIENCIAS DO PRESIDENTE DA REPUBLICA

O presidente da Republica recebeu, ontem, para despacho, no Palacio do Catete, os srs. Artur de Souza Costa, ministro da Fazenda, João Marques dos Reis, presidente do Banco do Brasil e Henrique Dodsworth, prefeito do Distrito Federal. Em audiencia o chefe do Governo recebeu o major Floriano Pacheco, membro da Comissão Mista Brasil-Bolivia e o sr. Elijah G. Poxson, presidente da General Motors do Brasil S.A.

COMENTARIO INTERNACIONAL

A VOLTA DO FILHO PRODIGO

Antonio Bento

A solução do pedido da Argentina, visando a convocação de nova conferencia panamericana, está dando muito trabalho ao Departamento de Estado. Aliás, esse trabalho já vem durando, sem solução de continuidade, desde a historica Terceira Reunião de Consulta dos Ministros das Relações Exteriores das Republicas Americanas, realizada nesta capital em janeiro de 1942. Esse caso diplomatico criou inumeras complicações, tendo resultado na demissão do sr. Sumner Welles, que depois de ter deixado o cargo de sub-secretario de Estado passou a criticar ostensivamente a orientação seguida pelo sr. Cordell Hull. Mas o presidente Roosevelt, através de varias declarações feitas aos jornalistas, revalidou a ação do titular do Departamento de Estado, deixando bem claro que o sr. Hull estava apenas executando, no caso argentino, a orientação da Casa Branca.

Ora, o pedido do governo de Buenos Aires criou um novo problema para a diplomacia norte-americana que não pode, ou antes, que não deseja ser derrotada nessa delicada questão.

Segundo informou ontem de Washington a Associated Press, a situação, após as consultas da ultima quinzena, pode ser assim resumida: todos os governos americanos concordam com a proxima realização duma conferencia, contando que só participem da mesma, além dos beligerantes, os paises que "cooperem" com o esforço de guerra aliado. Sendo assim, a Argentina estaria preliminarmente excluida da reunião.

Mas, ao que parece, não existe ainda unanimidade de opiniões a respeito da exclusão da Argentina. Segundo informou, ontem, de Montevidéu, um dos reporteres da Associated Press, a chancelaria uruguaia está redigindo uma comunicação sobre o caso. De acordo com a versão corrente nos "circulos bem informados — é o que ainda adianta o correspondente — o memorandum do governo uruguaio apoia a idéia do exame da situação argentina para solucioná-la antes da futura reunião panamericana. Ainda a mesma agencia telegrafica transmitiu de Monterrey, no Mexico, um trecho das declarações que o sr. Ezequiel Padilha fez sobre o assunto á imprensa dessa cidade. São estas textualmente as palavras do chanceler mexicano: "Mesmo que a Argentina tenha demonstrado tendencias favoraveis ao "eixo", o credito que o tenha feito em momentos de confusão de seu governo penso que se deve dar a essa Republica sul-americana outra oportunidade para mudar de atitude e se juntar aos outros paises do continente na cooperação com a causa aliada".

Vê-se, pela leitura destas declarações que o sr. Ezequiel Padilha está mais uma vez com a boa doutrina. Aliás, ele é insuspeito para tomar qualquer deliberação nesse sentido. Seus apelos ao sr. Guiñazu, na conferencia do Itamarati, fizeram época. A eloquencia admiravel do chanceler Padilha, aconselhando as delegações chilena e argentina a seguirem o bom caminho, interpretou ha quase tres anos o pensamento democratico deste Continente. Assim, assiste-lhe o direito de opinar hoje no sentido de que seja dada uma "oportunidade" ao governo de Buenos Aires. E' esta sem duvida a opinião de todos os homens sensatos e insuspeitos deste Hemisferio. Deve-se dar essa oportunidade á Argentina, em beneficio dos interesses do panamericanismo. Além de tudo, ha sempre um lugar na mesa para o filho prodigo. E' o que nos ensina a sabedoria da Biblia. E' o que nos aconselha a boa experiencia politica.

A volta do filho prodigo deve ser recebida como um acontecimento festivo para o Continente, porque representa o triunfo do principio de unidade, que é a base do sistema panamericano.

Um Árabe e Nômade, Mas Filosofo do Seculo XIV

JOAQUIM DE SALES

EU tenho uma velha arrumadeira cuja ternura por mim se manifesta principalmente em consequencia da aparente desordem em que vive a minha mesa e os meus papeis nas gavetas. De vez em quando ela se propõe a pôr um pouco de ordem em toda essa desordem. E' a maneira mais adequada a perder eu de vista livros e alfarrabios a que meu espirito e meus metodos de trabalho se habituaram ha longos anos, e sobretudo agora, na velhice. Peço á boa velha uma prorrogação de prazo para arrumar o que é meu. Ela cede com mochóchos uma primeira, uma segunda, uma terceira vez. Na quarta investida, já não sei como negacear, e então entro com ela neste acordo: ela fará a arrumação, contanto que me mostre papel por papel, pois reconheço a existencia inutil de muitos deles; mas ás vezes tais arrumações servem de descobrir documentos de que já havia eu perdido toda a noção e tal é, creio eu, a unica vantagem que me traz a mania da bondosa velha na minha vida de trabalho.

Assim foi que tomei novamente contacto com uma pequena monografia que consegui ha quatro anos devido a uma cronica de jornal falando dela com um interesse todo particular e de resto muito justificado. Essa monografia é consagrada a um historiador árabe do XIV seculo e que acode ao nome nada latino de Ibn Khaldôun.

Esse grande espirito dedicou-se ao estudo da formação, da prosperidade e do declinio dos agrupamentos humanos, e o seu merito consiste em que julgou ter descoberto a lei do triplice fenomeno.

O autor da monografia, professor G. Marçais, assegura que Khaldôun possuia uma largueza de vista infinitamente rara e esse sentido profundo das realidades que são como a marca caracteristica do seu genio.

• • •

Os antepassados de Ibn viveram quinhentos anos na Andaluzia, mas ele passou toda a existencia na Africa, no Maghreb, na Tunisia, cujas cidades percorreu quase sem cessar, enquanto poude andar. Destas excursões constantes tirou os elementos fundamentais para escrever a sua "Historia dos Berberes", em que vem exposta a sua teoria sobre a evolução das sociedades: todo o imperio provém dum nomadismo fixado e a decadencia de todo o imperio processa-se sob a influencia funesta da sedentariedade.

O seu biografo expõe o pensamento do historiador Ibn Khaldôun, dizendo que, segundo ele, a cada geração pode assinalar-se uma duração aproximada de 40 anos e de 120 anos para a evolução normal dos imperios. E assim se operam a ascensão e em seguida a queda:

"Durante os quarenta anos em que decorre a mocidade, os homens que fundaram o imperio conservam a força da tribo. A sobriedade, a rusticidade dos gostos, de que se sentem orgulhosos, porque ela os distingue dos povos que venceram, impedem-nos de abusar dos recursos que as conquistas lhes meteram nas mãos".

"A solidariedade mantem-nos juntos em torno do principe e de seus parentes e cria na velha tribo algo de semelhante ao sentimento nacional. A bravura desses antigos nômades organiza um exercito dinastico, aguerrido e poderoso. Pode o chefe, sem correr qualquer risco, associá-los ao seu poder nascente, e assim alargar os seus dominios".

"Vem a idade madura e na duração de seus quarenta anos, os habitos da vida urbana tomam o lugar aos da vida nômade. A insinuação do "bem bom" substitue a mediocridade da primeira idade. Surge o gosto do luxo. O espirito de corporação amolece. O sucessor dos velhos cheikhs impõe a propria autoridade aos companheiros, que já perderam as virtudes combativas, mas ainda conservam o amor da independencia e da altivez. Substitue progressivamente os parentes indisciplinados por clientes e mercenarios de manejo mais flexivel".

• • •

"Durante os quarenta anos que dura o declinio do imperio, a terceira geração tudo esqueceu dos costumes agrestes e do humor guerreiro que constituiam a força e a fortaleza de seus maiores".

"Essa geração atira-se ás delicias da vida. A propria realeza, transformada em absoluta, sustentada por soldados mercenarios, impõe ainda respeito ás potencias vizinhas; mas ela se ilustra, menos pelas conquistas, do que pelos grandes trabalhos que empreende e realiza".

"E' a época das construções suntuarias: erguem-se palacios e plantam-se parque majestosos. As rendas do Estado fundem-se nessas empresas arrojadas, e agravam-se os encargos que pesam sobre o povo. As dissipações financeiras e as intrigas de harém são os mais alarmantes sintomas de tal decrepitude".

Eis aí como falou e escreveu um observador arabe do seculo XIV, e a quem uma autoridade contemporanea e indiscutivel classifica de genial. Todavia Ibn [illegible] sempre viveu numa provincia da Tunisia, de onde nunca saiu, aprendendo na historia de suas proprias tribos, na observação, na meditação e nos cotejos com a sorte de outros povos, como é limitado, no tempo e no espaço, o destino dos imperios, quando os seus responsaveis renunciam ás virtudes da raça e não aprendem, com as observações e o estudo do passado como lhes garantir a grandeza sempre crescente, sem o que será fatal o seu desmoronamento.

E' certo que o historiador não estatuiu o desaparecimento total das nações que floresceram pelo vigor e as virtudes de seus filhos; mas o esquecimento progressivo de tais virtudes e do espirito de sacrificio do individuo pelo bem e pela gloria da tribo, acarreta fenomenos deprimentes que determinam um retrocesso desses povos infelizes, ao ponto de poder torná-los inaptos ao progresso material e á vida moral das nações que souberam e quiseram conservar intactas as fontes cujas aguas conferem o batismo de fogo; a crença, a coragem, o desamor de tudo pelo amor dos ideais.

• • •

Em todo o caso a leitura deste pequeno alfarrabio para alguma coisa nos servirá.

Por ele ficamos sabendo "como viviam e como morriam os beduinos imprevidentes..."

Desconfiemos de que nós mesmos podemos ser tambem beduinos á nossa revelia... Pelo que não esqueçamos, com demasiada sofreguidão e leviandade, sedentarios que somos, a lição dos velhos cheikhs...

P. S. — A respeito da minha cronica de ontem — Souvenirs d'enfance et de jeunesse — é preciso dizer, em primeiro lugar, que ela deveria ter sido publicada no domingo e não em qualquer outro dia da semana, pela natureza do assunto e pelo habito que já contrairam o autor e os raros clientes destes meus obscuros rabiscos. Em segundo lugar, e entre outros erros, o poeta Homero, a cujos cochilos aludi (quandoque bonus...) saiu como padre Homero! Ora não faltam pesquisadores de merito que asseguram que Homero nunca existiu; mas não ha um só que tenha dito ter sido ele, além de poeta, padre... Ora, eu não pretendo assumir a responsabilidade de ser o primeiro a lhe conferir a dignidade desse titulo, e tambem a de cometer semelhante sacrilegio...

Furtavam Mercadorias do Vagão da Leopoldina, No Alto da Serra

O Chefe dos Ladrões Era o Vigia do Almoxarifado — Foi Preso Tambem o Intrujão — Mercadoria Apreendida

Desde os fins do ano passado a administração da Leopoldina Railway, de quando em vez, passou a receber reclamações de negociantes que alegavam terem as mercadorias a eles consigradas ou por eles exportadas sido violadas nos vagões.

Com o passar dos meses, essas irregularidades tomaram tão grande vulto que aquela administração, em dias da semana passada, viu-se na contingencia de oficiar ao delegado da 6ª Região Policial do Estado do Rio, em Petropolis, sr. Nilton de Carvalho Braga, pedindo-lhe providencias, de vez que, ao que tudo indicava, o desvio de mercadorias estava se dando no Alto da Serra.

AS INVESTIGAÇÕES

Para efetuarem diligencias em torno do caso foram então destacados os investigadores Humberto de Oliveira, da Policia Fluminense, Moacir Gomes da Silva, Manuel Vieira de So[illegible]a, Calixto osé Julião e Francisco Aragão, da seção de Roubos e Furtos da Leopoldina.

Como ponto de partida, após investigarem certas particularidades da vida faustosa que estava levando o vigia do almoxarifado da Leopoldina no Alto da Serra, Arlindo Oliveira, os policiais o detiveram e o conduziram á delegacia de Petropolis, onde, ardilosamente interrogado pelo delegado Nilton de Carvalho, terminou confessando a autoria do desvio das mercadorias dos vagões, que ali pernoitavam.

Acrescentou ainda que, nesse "trabalho", era auxiliado pelo seguintes colegas: Mentor Pereira e Antonio Patricio Chaves, foguista da referida Estrada.

O INTRUJÃO

Presos todos os componentes da quadrilha, os investigadores, prosseguindo nas diligencias descobriram que as mercadorias roubadas aos vagões eram vendidas ao intrujão Aristides Alves Correia de Oliveira, estabelecido com o armazem São Jorge, sito á rua Tereza numero 2112, na cidade das hortencias.

Acompanhados, então, pelo escrivão Cecil Medeiros Teixeira, dirigiram-se ao referido armazem, onde, depois de deter o intrujão, apreenderam 9 latas de manteiga, de 10 quilos cada uma, 2 latas de banha de 20 quilos cada uma, e 5 latões de leite, mas que estavam cheios de manteiga.

PROSSEGUEM AS DILIGENCIAS

Prosseguem as diligencias afim de descobrir o paradeiro de 930 quilos de manteiga, varias caixas de leite condensado, 150 latas de banha, varios sacos de carvão, cimento, farinha e outras mercadorias.

CARTEIRAS

de identidade e de estrangeiro Casamentos, Certidões de nascimento, Certificado militar e outros documentos.

Trata Organização AMOACY DE NIEMEYER.

Av. Marechal Floriano, 154-sob. e R. Siqueira Campos, 69.

Fones: 43-2703 e 27-0763.

Atende-se a Domicilio

EM VISITA AOS REGIMENTO FLORIANO E GRUPO ESCOLA

HOMENAGEM PRESTADA AO GENERAL DIRETOR DAS ARMAS DO EXERCITO

A convite do general Alcio Souto, comandante da Artilharia Divisionaria, o general Angelo Mendes de Morais, diretor geral das Armas do Exercito, visitou, ontem, pela manhã, o Grupo Escola e o Regimento Floriano, antigo 1º R. A. M., sediados na guarnição da Vila Militar e Deodoro.

Nessas unidades esses oficiais generais foram recebidos pelos comandantes tenente coronel Ismar Palmeiro de Escobar e Honorato Pradel, respectivamente, que se achavam acompanhados de seus oficiais, sendo prestadas aos visitantes as honras a que têm direito. Em seguida percorreram todas as dependencias daqueles quarteis, sendo que no Regimento Floriano o general Mendes de Morais foi alvo de homenagens especiais como reconhecimento pelo muito que fez quando no seu comando. Aproveitando sua estada ali o seu atual comandante fez inaugurar na galeria dos comandantes o retrato do coronel Jaime de Almeida, hoje nosso adido militar junto á representação do Brasil em Londres.

A seguir foi lido o elogio feito ao major Moacir Lopes, pela atuação que vem imprimindo na instrução e administração do Regimento, elogio esse feito pelo coronel Pradel.

Por ultimo, foi servido no Casino um almoço oferecido pelos oficiais ao antigo comandante ali presente, tendo o coronel Honorato Pradel interpretado o sentimento de seus comandados, bem como, agradecido a visita e as atenções que a Diretoria das Armas vem dispensando ao antigo 1º R. A. M., mantendo-o em dia com o seu efetivo não só em oficiais como em praças. O general Mendes de Morais fez um expressivo discurso de agradecimento não só ás homenagens que lhe foram dispensadas, como em particular ao seu colega, general Alcio Souto.

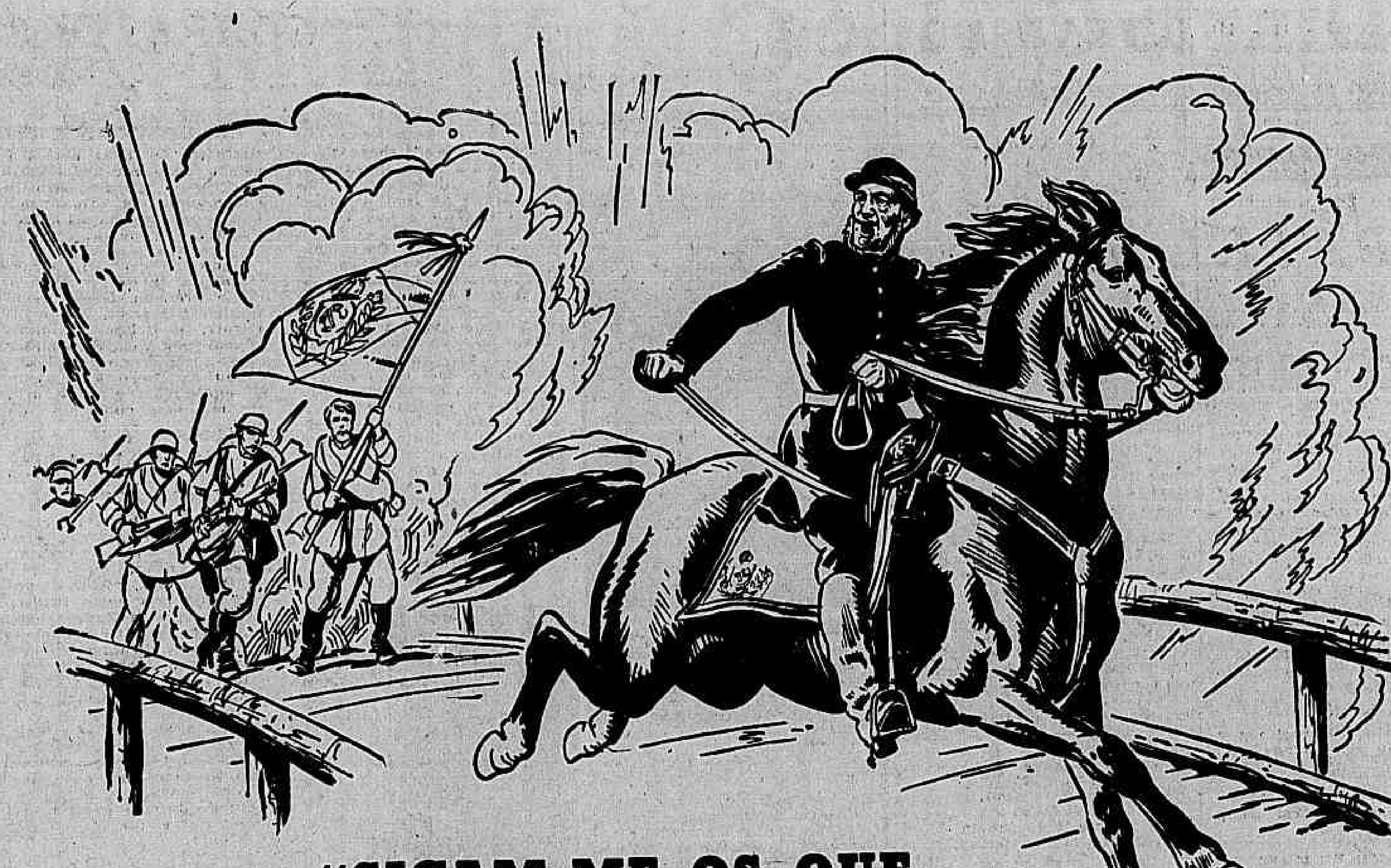

"SIGAM-ME OS QUE SÃO BRASILEIROS!"

No momento de indecisão do episódio da ponte de Itororó, a palavra e o exemplo eletrizantes de Caxias transformaram os soldados em heróis e asseguraram a Vitória.

O apêlo do glorioso patrono do Exército Nacional exige dos brasileiros e dos seus aliados uma resposta entusiástica, enérgica — trabalhar sem descanso, nos campos e nas fábricas, para apoiar em toda linha os nossos soldados, marinheiros e aviadores. E adquiramos ainda mais bonus de guerra, que compram bombas, balas e bombardeiros.

TEXACO

29 ANOS A SERVIÇO DO BRASIL

61

Leilão dos Produtos

Criados nos Haras

"SÃO JOSE" E "EXPEDICTUS"

A REALIZAR-SE

HOJE, 23 de Novembro, às 21 Horas

no TATERSAL

do Jockey Club Brasileiro

Serão Apresentados 42 Produtos

FILHOS DOS SEGUINTES GARANHÕES:

TRINIDAD

SANTAREM — MARANTA — VERGILIUS

BOSPHORE — MORRINHOS — CHIRGWIN

FUNNY BOY — QUATI — SIX AVRIL

e FORMASTERUS

CRIAVA PORCOS NA CASA DE PENSÃO EM PLENO BAIRRO DO CATETE

Apreendidos Tres Suinos Pelo Departamento de Propaganda Sanitaria — Falta de Higiene e de Conforto — Ainda Exploram os Inquilinos — Um Caso de Saude Publica — Os Porcos Vão Ser Vendidos Em Leilão

A falta de habitação em nossa capital, motivada por uma serie de circunstancias imperiosas, veio criar para a população carioca mais um serio problema, se atentarmos para as dificuldades com que lutam todos aqueles no momento atual afim de conseguir uma casa, sem mencionar as inumeras exigencias a que os obrigam os proprietarios, no sentido de auferir lucros extraordinarios á custa da bolsa do publico.

A Delegacia de Falsificações e Defraudações, sob a orientação do delegado Democrito de Almeida, têm sido encaminhadas diversas queixas dessa especie, sendo mesmo grande o numero de infratores já presos e processados, por terem incorrido nas penas da lei, o que bem revela as atividades criminosas de certos individuos sem criterio.

HOTEIS E CASAS DE PENSOES

Por outro lado, se assim agem os senhorios, no ato de alugar um imovel, o mesmo acontece em relação ás casas de pensão ou hoteis, que existem em grande numero, espalhadas pela cidade.

Aproveitando-se dessa situação, os seus proprietarios, não perderam a oportunidade de agir, e assim, hoje em dia, qualquer pessoa que deseje um quarto ou mesmo uma "vaga", é obrigada a pagar o preço astronomico exigido pelos locadores e ainda satisfaer outras conveniencias, pois do contrario terá mesmo de ficar na rua.

E não se diga que se trata de predios confortavelmente mobiliados, cujas instalações estejam de acordo com o pagamento exorbitante que pagam os locadores.

FALTA DE HIGIENE E DE CONFORTO

Além de tudo, nessas pensões, não existem os menores principios de higiene, sendo mesmo de causar nauseas o aspecto sanitario dos comodos, onde dormem, ás vezes até na maior promiscuidade, grupos de três ou mais rapazes, que são obrigados a tolerar esse ambiente por motivos alheios á sua vontade.

Qualquer pessoa habituada ao regime das pensões ou hoteis, conhece de sobra o assunto não só no que se refere ás exigencias de aluguel, como tambem no que diz respeito ao estado sanitario dos comodos.

UM CASO DE SAUDE PUBLICA

Por isso mesmo, achamos que as autoridades da Delegacia de Falsificações e Defraudações, que tão bons serviços têm prestado ao publico, velando pelos seus interesses, deveriam tambem no que diz respeito para os estabelecimentos desse genero, principalmente os situados na zona do Catete, onde, segundo fomos informados, há casas que alugam "vagas" a razão de 350 cruzeiros ou mais com o direito apenas ao leito e ao café pela manhã, sem incluir nisso a alimentação diaria.

Temos ainda a acrescentar em tudo isso a questão da alimentação que, conforme já acentuamos, foge aos mais comezinhos preceitos de higiene, podendo mesmo ser encarada essa questão como um caso de Saude Publica.

CRIAVA PORCOS NO CENTRO URBANO

Ainda há dias recebemos uma denuncia contra o proprietario da "Pensão Rosa", sita a rua Carvalho Monteiro, n. 60, de propriedade do sr. Luiz Monteiro o qual, além do pessimo conforto oferesido aos seus hospedes, criava ainda no quintal varios porcos dentro de um armario, num flagrante atentado contra a Saude Publica.

Essa queixa, por nosso intermedio, foi encaminhada á Secretaria de Saude e Assistencia e, imediatamente o dr. Ari de Oliveira Lima tomou as devidas providencias, encaminhando o caso ao Departamento de Propaganda Sanitaria, afeto áquela Secretaria.

Sabado ultimo, pela manhã, um médico daquele departamento, acompanhado de um fiscal ali compareceu, fazendo a apreensão de três suinos, conforme a denuncia recebida.

Os porcos foram encaminhados ao Hospital de Veterinaria da Prefeitura, sito á avenida Bartolomeu de Gusmão onde serão submetidos ao necessario exame para depois serem vendidos em leilão.

CARDILO FILHO

ADVOGADO

AV. ERASMO BRAGA, 72 6º ANDAR

ESP. CASTELO.

Ações, consultas e pareceres sobre Direito Civil e Comercial. Ajustamento de estatutos de sociedades anonimas em geral, ás novas leis, especialmente empresas de seguros, bancarias ou concessionarias de serviços publicos.

Dr. José de Albuquerque

Membro da Sociedade de Sexologia de Paris

DOENÇAS SEXUAIS DO HOMEM

Rua do Rosario 172 - De 1 ás 7

A Sesta não é Hábito de Preguiçosos

Os médicos concordam em que a sesta pode reduzir a pressão arterial, repousando o coração. Napoleão, Teodoro Roosevelt e Churchill aprenderam a empregar êste método facílimo para dominar a fadiga e aumentar a capacidade de trabalho. E, mais:

Um médico salvou o Brasil — A história de Oswaldo Cruz, o grande brasileiro que livrou o Brasil da peste bubônica e da fêbre amarela. Pág. 1.

Como se utilizam as armas do inimigo — Interessantíssima descrição de como os aliados estão usando contra japoneses e alemães suas próprias invenções. Como age, nas frentes de batalha, um grupo de detetives especializados, para apreender as armas do inimigo e conhecer-lhes o segrêdo. Pág. 59.

Não deixe de ler êstes e outros 25 notáveis artigos no número de

SELEÇÕES de NOVEMBRO

Condensado para poupar tempo!

Acaba de sair Custa Cr.$3,00

Representante Geral no Brasil: **FERNANDO CHINAGLIA**

Rua do Rosário, 55-A — 2.º andar — Rio

TEATRO

O CARTAZ DO DIA

A MUSICA DE "ANA LUCIA NO PAIS DAS FADAS"

Ao lado de uma linda historia com o cunho de brasilidade, da autoria de Nina Salvi, adaptada por Dina Zita, "Ana Lucia no país das fadas" foi carinhosamente musicada pelo inspirado compositor Milton Amaral, o milionario das melodias. Foi muito feliz o conhecido maestro, pois apresenta numeros que entusiasmam. Dentre outras as canções da "Babá", (Isabel de Barros) do "Chimbambá" Artur Cost. Filho, da "Mãe dagua", Adiléia Silva, do "Bôto, de Moisés Hadegua, do "Saci", de Domingos Martins, além de duas lindas valsas pelo corpo de Baile Infantil do Municipal, sob a direção de Yuco, Oscar Lopes e Raul de Castro estão pintando os cenarios de "Ana Lucia", que Olavo de Barros e o maestro Sá Pereira ensaiam para apresentá-la no Carlos Gomes, gentilmente cedido pela Empresa Pascoal Segreto.

A MENTIRA TEATRAL

O publico dos domingos, nos teatros, é o mais culto.

VOCÊ SABIA

— que o ator Alexandre Azevedo estreou em Lisboa em 1892?

COISAS QUE INCOMODAM

O papagaio da atriz Alzira Rodrigues.

O FILME DE HOJE

Parisiense — "Mulher Satanica" — Eva Stachino.

O CARTAZ DO DIA

SERRADOR — "A Mulher do Padeiro" comedia, ás 16, 20 e 22 horas com Procopio.

PHENIX — "Pedacinho de Gente", comedia, ás 17 e 21 horas, com Bibi.

GLORIA — "O Maluco da Avenida" comedia, ás 16, 20 e 22 horas, com Jaime Costa.

RIVAL — "O Sipaitão Jeremias", comedia, ás 16, 20 e 22 horas, com Delorges.

JOÃO CAETANO — "Tôca pro pau" revista, ás 16, 20 e 22 horas, com Beatriz e Oscarito.

CARLOS GOMES — "A Princesa dos Dolares" opereta, ás 21 horas com Pedro Celestino.

RECREIO — "Magicas e ritmos", variedades, ás 16,20 e 22 horas, com Richardi Junior.

O COMENTARIO DA NOITE

Em um dos ultimos ensaios da comedia que vai subir á cêna no Gloria ... ator Jaime Costa comentava para o seu colega Ferreira Maia.

— Aqui a "vila é rica", mas a empresa é pobre.

Papelaria PEDRO PRIMEIRO
Hottum & Cia. Ltda.
Antiga PAPELARIA COELHO
RUA PEDRO 1.º N.º 15
ARTES GRAFICAS EM GERAL
Peças Teatrais de todos os Generos
Enviam-se Catalogos Gratuitamente

Libertad Lamarque Cantará Para a F.E.B.

Libertad Lamarque se não fosse bela, se não fosse uma grande artista, se não tivesse toda uma longa historia de triunfos internacionais, teria, ainda assim, uma grande e sugestiva atração neste momento: — o nome. E vendo-a chegar a gente pensa na Liberdade que está chegando a outras terras passo a passo restituindo a beleza da vida e a poesia do sentimento ás almas que não quiseram morrer. Será uma noite de festa a estréia de Libertad Lamarque, hoje, no Cassino Atlantico. "Fans" que uma velha saudade levará á "boite"; gente ansiosa de conhecer a grande voz da alma portenha. Noite de festa ainda mais bela, porque o sr. Alberto Bianchi deliberou destinar a renda integral da noite ao fundo de previdencia da F. E. B. Para o lar da familia do expedicionário pobre, cuja primeira pedra o presidente Vargas acaba de lançar no chão firme da bondade brasileira, estarão concorrendo todos os que assistirem á "première" do maior cartaz internacional do tango na "boite" do Posto Seis. Não haverá ingressos especiais. Reserva de mesas pelo telefone: 27-0160.

Comissão de Financiamento da Produção

Convocada pelo seu presidente, ministro Artur de Souza Costa, reunir-se-á, quinta-feira, dia 23 do corrente, ás 17 horas, a Comissão de Financiamento da Produção.

MENU DO DIA

Por SAINT'ANGE

ALMOÇO:

Caruru' de peixe com quingombôs.

* * *

Dobradinhas com feijão branco.

* * *

Sa... de chi...rea e maçãs.

* * *

Torta de tamaras.

CARURU' DE PEIXE COM QUINGOMBÔS: — Cortam-se os quiabos em rodelas e junta-se ao caldo já temperado com pedaços de peixe pimenta a gosto camarões secos já limpos e aferventados, castanhas de caju' socadas e ao retirar do fogo adiciona-se uma colher de dendê.

SALADA DE CHICOREA E MAÇÃS: — Escolha a parte branca de uns 4 pés de chicorea e parta. Tome 2 maçãs descascadas e parta em tiras. Ponha 4 colheres de crême de leiteria numa vasilha, junte uma pitada de sal, e caldo de 1/2 talhada de limão e tempere a salada. Se não obtiver o crême, substitua por 2 colheres de azeite ou de leite.

JANTAR:

Sopa de peixe.

* * *

Rolinhos de repolho.

* * *

Carne assada de panela.

Pepino á lá "poulette".

* * *

Arroz com miudos.

* * *

PEPINO A' LA POULETTE — Tome 1/2 quilo de pepinos, tire as sementes, parta em pedaços de 3 cm., ponha numa caçarola com agua a ferver, sal, deixe no fogo até principiar a amolecer. Escorra bem, junte ao molho, "poulette" deixe alguns minutos no fogo e sirva.

* * *

MOLHO POULETTE: — Toste 1/2 colher de manteiga com 1 de farinha dissolva com 2 chicaras de caldo. Junte 1 ramo de cheiro, 1 colher de champignons secos amolecidos em agua morna e deixe ferver um pouco. Afaste do fogo, retire o cheiro, junte 2 gemas desmanchadas, 1 colher de chá de salsa picadinha e leve novamente ao fogo para terminar. Na hora de servir junte o caldo de ... limão e 1/2 colher de manteiga.

Diario Astrologico

Hoje, 23 — Aspectos gerais — Versatilidade, negocios confusos e apreensões.

QUE ACONTECERA' HOJE AO LEITOR?

Os acontecimentos felizes ou não de hoje, serão transcritos mais abaixo, para todos os leitores, nascidos em quaisquer dia, mês e ano, dos seguintes periodos:

PARA OS NASCIDOS

Entre 22 de dezembro e 20 de janeiro: — Satisfação, contentamento e resoluções beneficas. 9, 10 e 11: 27, 28 e 29. (hs. e ns.)

Entre 21 de janeiro e 18 de fevereiro: — A tarde será auspiciosa. Porém, a madrugada e a manhã serão dificeis. 13, 14 e 16: 31, 41 e 61. (hs. e ns.)

Entre 19 de fevereiro e 20 de março — Sorte, espirito combativo. A tarde será de incertezas e de inquietude. 610, 700 e 880 (ns.)

Entre 21 de março e 20 de abril: — Perigo de acidentes dores de cabeça e negocios insoluveis. 10, 12 e 14: 158, 167 e 176. (hs. e ns.)

Entre 21 de abril e 20 de maio: — Inflexibilidade, força para grandes realizações e paixões violentas. 15, 16 e 17: 163 171 e 232. (hs. e ns.)

Entre 21 de maio e 20 de junho: — Ambição desmedida pequenos prejuizos pela manhã, á tarde será venturosa. 16, 17 e 18: 615, 714 e 816. (hs. e ns.)

Entre 21 de junho e 22 de julho: — Astucia, ambição, desapontamento e luta interior. 2, 3 e 4: 323, 418 e 521. (hs. e ns.)

Entre 23 de julho e 23 de agosto: — Espirito generoso e sucessos sociais. 11, 12 e 21: 512, 611 e 711. (hs. e ns.)

Entre 24 de agosto e 22 de setembro: — Boas noticias e satisfação intima. 12, 20 e 22: 812, 912 e 930. (hs. e ns.)

Entre 23 de setembro e 22 de outubro: — Possibilidades de exito para os teatrologos e escultores. 6, 7 e 8: 332, 314 e 418. (hs. e ns.)

Entre 23 de outubro e 22 de novembro: — Palpitações, falta de ar e angustia. 18, 19 e 20: 36, 37 e 38. (hs. e ns.)

Entre 23 de novembro e 21 de dezembro: — Encontros amorosos, volubilidade, sonhos estranhos. 10, 21 e 24: 19, 30 e 33. (hs. e ns.)

Deu á Luz Cinco Crianças

UMA DELAS, PORÉM, ERA UM FÉTO MUMIFICADO

CURITIBA, 22 (A. N.) — Ocorreu, nesta capital, curioso caso obstetrico, na madrugada de hoje, na maternidade Vitor Amaral; uma parturiente deu á luz cinco crianças, num espaço de trinta minutos.

Quatro crianças, dois meninos e duas meninas, estão passando bem.

O ultimo era, apenas, um féto mumificado.

SABONETE
Vale Quanto Pesa
Grande, Bom e Barato!
A' venda em todo o Brasil

CINEMA

"AMOR DE PERDIÇÃO" ESTRE'IA AMANHA EM 6 GRANDES CINEMAS

Uma cêna romantica entre Antonio Vilar e Carmem Dolores em "Amor de Perdição"

"Amor de Perdição", a obra-prima de Camilo Castelo Branco, é um romance sempre novo e fascinante poderoso e arrebatador.

Há mais de três quartos de seculo que vem empolgando gerações e assim sempre há de continuar. E' um livro imortal. A sua historia de tormentas e paixões é de todos os tempos.

"Amor de Perdição" será lançado pela Emp. Cruzeiro do Sul Ltda. em seis cinemas simultaneamente: Plaza, Astoria, Olinda, Ritz Star e Republica.

Antonio Vilar, Carmem Dolores, Eunice Colbert, Assis Pacheco, Antonio Silva Barreto Poeira e Igrejas Caeiro são os principais interpretes da nova versão do romance imortal de Camilo.

JOAN FONTAINE TEM UM GRANDE TRIUNFO EM "JANE EYRE"

Joan Fontaine é uma atriz de merito incontestavel. Desde aquele lindo papel em "As Mulheres" ela conquistou todas as simpatias do publico.

Mais tarde "Rebecca" estabeleceu-a definitivamente como uma das mais perfeitas atrizes de Hollywood. E todos os filmes que se seguiram nada mais fizeram senão reafirmar mais e mais a sua maravilhosa fibra de atriz suprema, que desconhece fracassos.

E "Jane Eyre" a soberba produção da 20th Century-Fox vai apresentar breve no Palacio, é mais um esplendido atestado de seu talento. Vivendo a sublime personagem criada pelo genio de Charlotte Bronte no livro imortal Joan Fontaine é mais uma vez a grande interprete a que já nos acostumamos, sentindo todas as complexidades de seu papel com absoluta perfeição.

"REVOLUCIONARIO ROMANTICO"

... "Revolucionario Romantico" o filme que Harry Joe Brown produziu para a United Artists e que os cinemas: Rian, São Luiz, Vitoria e América estrearão no proximo dia 30, quinta-feira. No seu "cast" estão, Nelson Eddy, vivendo o papel de um agitador audacioso e romantico Charles Coburn, no papel de governador da Nova York de 1650, Constance Dowling, a beleza loura descoberta por Samuel Goldwyn, Johnny Davis, Ernest Cossart e um grande numero de extras.

HOJE A ESTRE'IA DE "PAPAI POR ACASO"

Uma comédia diferente! Uma historia que arrancará as mais estrondosas gargalhadas! Um filme que é uma verdadeira anedota cinematografica! "Papai por Acaso" a mais recente criação de Preston Sturges para a Paramount está finalmente hoje nos cinemas São Luiz, Carioca e Ipanema.

Reunindo em seu elenco os nomes de Betty Hutton, Eddie Bracken, Diana Lynn William Demarest, Akim Tamiroff, e Brian Donlevy "Papai por Acaso", com as suas gozadissimas piadas e o seu malicioso e original é, sem duvida alguma, uma das melhores comédias do ano.

"ALMAS NO MAR" HOJE NOS CINEMAS VITORIA E AMERICA

Finalmente hoje, os cinemas Vitoria e America oferecerão aos seus frequentadores a grandiosa produção Paramount, "Almas no Mar" que tem como principais interpretes Gary Cooper, George Raft, Frances Dee, Olimpe Bradna, Robert Commings, Henry Wilcoxon e inumeros outros nomes famosos de Hollywood.

"Almas no Mar" é mais um arrebatador super-drama de ação, heroismo e sacrificio baseado num autentico acontecimento que eletrizou o mundo inteiro há um seculo atrás e que jámais foi esquecido.

Gary Cooper e George Raft e Frances Dee formam o trio de "Almas no Mar", o soberbo espetáculo da Paramount que os cinemas Vitoria e América começam a exibir hoje

NOS CINEMAS

CINELANDIA

Palacio — "Tampico" (20th Century Fox) Edward G. Robinson e Lynn Bari. 2 — 4 — 6 — 8 e 10 horas. Vitória — "Almas no Mar" (Par.) Gary Cooper e George Raft. 2, 4 6, 8 e 10 hs. Metro Passeio — "A Filha do Comandante" (Warner) Kathryn Grayson e Gene Kelly. 1/2 dia— 2 — 4 — 6 — 8 e 10 horas — Capitolio — Sessões Passatempo: "A Arte de Jogar Golf" (O Pateta em mais uma notavel aventura), (Desenho colorido) — "Toque do Correio" (Documentario) — "A Sétima Coluna" (Miniatura) — "A Guitarra de Tito" (Desenho) — Reportagem de guerra. A partir de meio-dia. Aos domingos programas infantis ás 9.30 horas com filmes para crianças. Pathé — "De Amor Tambem se Morre" com Charles Boyer e Joan Fontaine. 2 — 4 — 6 — 8 e 10 horas. Imperio — "Acuso Minha Mulher" (Metro) Walter Pidgeon, e "Justiceiros Ocultos" (Republica) "Os 3 Mosqueteiros". A partir de 2 hs. Odeon "O Costa do Castelo" (Tobis) Maria Matos e Antonio Silva. A partir de 2 horas — Rex — ... (Metro) Robert Donat e Valerie Hobson — 2 — 4 — 6 — 8 e 10 horas. Plaza — "Duas Vidas" com Irene Dune e Charles Boyer 2 — 4 — 6 — 8 e 10 horas. Cineac Trianon — "A Grande Derrota da Esquadra do Japão", "Bambi e a Tempestade" "2ª Aventura" "Minha Mulher é um Anjo e Viagem Inacabada". A's 22 horas: "Prisão de Mulheres com Viviane Romance". O. K. — "A Grande Derrota da Frota do Japão" "1ª Aventura de Bambi em "Nasce o Principe". "Os insetos e seus direitos.

CENTRO

Lapa — "Casei com um Anjo" e "Taxi, Senhor?". D. Pedro — "Primavera" e "O Homem sem Alma". São José — Lapa — "Casei com um Anjo" e "Revólveres e Laços". D. Pedro — "Primavera" e "Homem sem Alma". S. José — "Rumo a Toquio" Floriano — "A Mulher da Cidade" e "O Tenente e a Enfermeira". Mem de Sá — "O Impostor" e Rancho Fatidico". Iris — "Romance de um Mordedor" e "Condenados ao Casamento". Ideal — "Alerta Mocidade". — Eldorado — "As Três Glorias" e "Feitico". Metropole — "O Solar das Almas Perdidas" e "Dorminhoca da Fuzarca". Parisiense "Rapsodia em Lá-Bemol" e "A Raja Misteriosa". Republica — "Ninguem Escapará ao Castigo" e "Sinfonia da Saudade" Colonial — "Dez Pequenas para um Homem" e "A Maldição do Sangue de Pantera". Primor — "A Maldição do Sangue de Pantera" e "De Mayerling a Seravejo". Popular — "A Voz da Liberdade", "Força do Amor" e "Monstro da Noite". Estacio de Sá — "Atrás do Sol Nascente" e "Os Vigilantes da Lei".

BAIRROS

Metro Copacabana — "He... Kyser, Mary Maxwell e Lena Horne. 2 — 4 — 6 — 8 e 10 horas. Metro Tijuca — "Herança Magica" (Metro) Kay rança Magica" (Metro) Kay Kyser Mary Mawwell e Lena Horne. 2 — 4 — 6 — 8 e 10 horas. America — "Almas no Mar" (Paramount) Gary Cooper e George Raft. A's 2 — 4 — 6 — 8 e 10 horas. São Luiz, Carioca — "Papai por Acaso" (Paramount) Eddie Bracken e Betty Hutton. 2 — 4 — 6 — 8 e 10 horas. Rian — "Rosa, a Revoltosa" (Fox) Betty Grable e R. Young. 2 — 4 — 6 — 8 e 10 hs. Star — "O Fantasma Camarada". Astoria, Olinda e Ritz — "Duas Vidas". Cattumbi — "Idilio a Muque" e "Turbilhão". Rio Branco — "A Ceia dos Veteranos" e Minha Amiga Flicka". — Fluminense — "Minha Secretaria Brasileira" e "Encontro em Berlim". — Real — "Tensão em Changai" e "Mulher Ciumenta". Natal — "Casablanca" e "A Banda dos Vadios". Americano — "O Misterio da Cascavel" e "A Lei do Noroeste. Ipanema — "Papai por Acaso". Pirajá — "Amazonas dos Ares". Apolo — "Sem Tempo para Amar" e "Henry na Casa da Mumia". Avenida — "Ali Babá e os Quarenta Ladrões". Bandeira — "Morte na Pagina Dois". Centenario — "Guadalcanal" e "O Perigo me Persegue". — Edison — "Caçando Estrelas". Grajaú — "A Mulher da Cidade" e "O Tenente e a Enfermeira". Guanabara — "O Homem Intrepido" e "Casados sem Casa" Maracanã — "Atire a Primeira Pedra" e "Amor a Granel". Politeama — "Insuspeitos". São Cristovão — "O Cisne Negro". Tijuca "O Homem Intrepido" e "Dorminhoca da Fuzarca". Velo... "Combojo para Leste". Vila Isabel — "Epopéia da Alegria". Floresta — "O Vaqueiro Errante" e "A Mulher Féra".

SUBURBIOS

(CENTRAL)

Meier — "De Cartola e Calças Listadas" e "Paixão Oriental". Mascote — "E o Espetáculo Continua". Irajá — "Mulheres de Ninguem" e "Bandido Romantico". Vaz Lobo — "Miguel Strogoff" e "O Amor Faz das Suas". Coliseu — "O Impostor" e "Oeste Contra Leste". Alfa — "O Grande Homem" e "A Sétima Vitima".

NITEROI

Eden — "Dois Solteiros em Apuros" e "Justiça á Muque; Imperial — "Epopéia da Alegria". Odeon — "Louca por Saias". Rio Branco — "Nupcias de Escandalo" e "Cavaleiros da Policia Montada".

PETROPOLIS

Capitolio — "O Anjo Perdido". D. Pedro — "Destroyer". Petropoles — "A Ponte de São Luis Rei".

ILHA DO GOVERNADOR

Ytamar — "Ninguem Escapará ao Castigo" e "Vadio de Profissão".

Herma de Raimundo Corrêa

SUA INAUGURAÇÃO, HOJE, NO PASSEIO PUBLICO

Realiza-se hoje, ás 11 horas, a solenidade da inauguração do busto de Raimundo Correa, no Passeio Publico, ao lado do de Castro Alves.

A iniciativa se deve á Academia Brasileira de Letras, em cooperação com o Ministério das Relações Exteriores, do qual fez parte o poeta.

Em nome da Academia, falará o seu presidente, dr. Mucio Leão, e, em nome da familia do homenageado, o seu neto, consul Sergio Correa da Costa.

Suicidou-se No Largo da Gloria

A VITIMA, UM ALTO FUNCIONARIO DA PREFEITURA, NÃO DEIXOU NENHUMA DECLARAÇÃO

Por motivos ignorados, suicidou-se ontem, no Largo da Gloria, ingerindo uma substancia toxica, o alto funcionario da Prefeitura, Vicente Rodrigues, de 50 anos de idade, residente á rua Paulo Fernandes, 16 apartamento 404.

O comissario Melo de Morais, do 4º distrito, compareceu ao local, fazendo remover o corpo para o necroterio do Instituto Medico Legal.

A vitima não deixou nenhuma declaração.

Vitima de Queda Na Residencia

O menor Luiz, de 5 anos de idade, filho de José Maria de Azevedo, morador á rua Francisco Fragoso, 15, quando, ontem brincava em sua residencia foi vitima de uma queda, sofrendo em consequencia forte contusão no globo ocular esquerdo.

A vitima depois de medicada no Posto de Assistencia do Meier foi removida em estado grave para o H. P. S.

FRAQUEZA CEREBRAL?
DISPEPSIA NERVOSA?
FALTA DE MEMORIA?
PERDA DE APETITE?
NEUROBIOL
O TONICO DO CEREBRO!
A venda em todo o Brasil

APRENDA JORNALISMO!
RECEBENDO, EM SUA CASA, AS LIÇÕES DO PRIMEIRO CURSO LIVRE DE JORNALISMO DO BRASIL
TÉCNICA JORNALÍSTICA - HISTORIA DO JORNALISMO - ARTE DE ESCREVER EM JORNAIS - PRATICA INTENSIVA
PEÇA FOLHETOS GRATIS
REVISTA "CURSOS"
CAIXA POSTAL 589 - S. PAULO
NOME
RUA
LOCALIDADE
ESTADO

SOCIAIS

ANIVERSARIOS

Fazem anos, hoje:

Senhores: dr. Humberto Fernando; Ormindo da Rocha Santos e Luiz de Barros.

Senhoras: Nair de Azevedo Montbens e Alzira de Melo Franco.

Meninas: Regina Maria, filha do ten.-cel. Valdemir Aranha Meira de Vasconcelos e da sra. Zulmira Balard Meira de Vasconcelos, e Cecilia, sobrinha do dr. Jackson Figueiredo de Souza.

CASAMENTOS

Senhorinha Nadir Seabra Canellas-Eurico de Oliveira Moreira — Realiza-se hoje nesta capital o enlace matrimonial da senhorinha Nadir Seabra Canellas, filha do sr. Augusto da Cruz Canellas e de sua esposa sra. Zulmira Seabra Canellas, com o sr. Eurico de Oliveira Monteiro, filho do sr. Candido ... Moreira já falecido e da sra. Adalgisa de Oliveira Ferreira. O ato religioso terá lugar ás 17 horas na matriz de São J... da Misericordia, sendo paraninfos pelos srs.: dr. Lopes Souza e senhora e dr. Alberto de Faria Filho e senhora.

Enlace Mari Luiza Gutenhale Mota — Realiza-se depois de amanhã, o casamento da senhorinha Gutenhale Mota, sobrinha da sra. Ascendina Campos Sette, com o sr. Gutenhale Mota.

HOMENAGENS

Conselheiros, relatores amigos e admiradores do presidente do Congresso de Brasilidade, dr. Oton da Silva e Souza, prestar-lhe-ão significativa homenagem pelo brilhantismo do certame que acaba de ser encerrado, com um banquete no Cassino Atlantico, no dia 30 do corrente ás 21 horas. As listas estão á disposição dos interessados no Centro Carioca á praça Tiradentes n. 60, 4º andar e com o sr. Henrique Gigante no "O Globo".

FESTAS

Fluminense Futebol Clube — Hoje, no salão nobre, das 21 ás 24 horas, ser realizado a "Boite do Fluminense", com o concurso da orquestra "Os Milionarios do Ritmo". Numeros especiais. A diretoria recomenda os trajes requeridos por esta reunião social.

O Gremio Esportivo Quintino Bocaiuva — Realizará no proximo sabado o tradicional "Baile das Hortencias" em seus salões, das 22 ás 3 horas.

— Festa Tropical — A Associação Cristã Feminina, fará realizar, hoje no Automovel Club do Brasil, ás 1... horas a Festa Tropical, que será em beneficio dessa associação e da Cruz Vermelha Brasileira. Como é de esperar, será uma das notas de elegancia do mês. Serão patronesses as seguintes senhoras: ... Vargas do Amaral Peixoto; Ceci Dodsworth; Nobre de Melo; G. de Sehested, Van Harsman de With; Marquesa de Barral; Herbert Moses; Ana Amelia Carneiro de Mendonça; Manuel Correia Dias Garcia; Joaquim Dias Garcia; Atalá de Barros; Luiz Cabral de Menezes; Celita Marinho de Oliveira; Branca Fialho; Trajano de Miranda Valverde, Juan Desy; Daniel de Carvalho; Afonso Bandeira de Melo; Carlos Bandeira de Melo; Laurinda Santos Lobo; E. G. Fontes; Carlos Guinle e L. La Saigne.

EXPOSIÇÕES

Galeria Bernardelli — Permanente — No Museu N. de Belas Artes.

— Lucilia de Albuquerque — Permanente — Rua Ribeiro de Almeida n. 22.

— Hugo Beneditti — No Salão nobre do Palace Hotel.

— Exposição de Leques — Acha-se em organização no Museu Nacional de Belas Artes a exposição de leques artisticos.

— Eliana Banderet — Na séde do Instituto de Arquitetos do Brasil, á praça Floriano n. 7, primeiro andar.

— Gilberto Trompowski — Na A. B. I.

— Heitor de Pinho — Será inaugurada no dia 1º de dezembro proximo, ás 17 horas no no salão nobre do Palace Hotel, uma interessante exposição de pintura do conhecido artista Heitor de Pinho, que se apresentará com numerosos trabalhos originais.

— "O Rio de Janeiro Através da Pintura" — Na Associação Cristã de Moços".

— Martha Loutsch — Na Galeria Arkanazy, á rua Senador Dantas n. 55, primeiro andar.

— Pintura Canadense. — Será inaugurada depois de amanhã, no Museu N. de Belas Artes uma interessante exposição de pintura canadense contemporanea.

CONCERTOS

Realizar-se-ão hoje e no proximo sabado os seguintes concertos:

Hoje — Concerto da A. B. I. Cantora Santuzza Doria ás 21 horas.

Sabado — O. S. B., Teatro Municipal, ás 21 horas.

ASSOCIAÇÕES CULTURAIS

Instituto dos Advogados — Realizar-se-á hoje ás 20,15 horas, a sessão ordinaria do Instituto da Ordem dos Advogados Brasileiros. Tomará posse o membro honorario, dr. Jean Désy, embaixador do Canadá que falará sobre "A vida constitucional canadense", e será saudado pelo orador oficial dr. Luiz Machado Guimarães. Acham-se inscritos para falar no expediente os drs. Afrelo Baltazar da Silveira, sobre "A condenação de D. Vital face ao direito processual", e José Nabuco, sobre "A alteração da competencia do Supremo Tribunal Federal". Consta da ordem do dia: a) discussão da proposta de alteração dos Estatutos; b) discussão do parecer da Comissão de Legislação Local sobre o ante-projeto do Codigo Tributario do Distrito Federal na parte referente ao imposto de transmissão "inter-vivos".

— Na proxima sexta-feira, dia 24, ás 17 horas, reunir-se-á na sala das sessões o Conselho Superior do Instituto da Ordem dos Advogados Brasileiros, afim de eleger sete membros do Conselho da Ordem dos Advogados do Brasil — Secção do Distrito Federal para o próximo biênio.

— Sociedade Brasileira de Filosofia — A's 17 horas, de hoje, reunir-se-á essa sociedade, á praça da Republica n. 54, 1º andar. A professora Ilva Tavares de Oliveira fará uma conferencia sobre o tema "Psicologia da felicidade". Entrada franca.

— Instituto de Colonização Nacional — O Gremio Geografico Central deste Instituto levará a efeito uma sessão hoje, ás 20,30 horas, no salão nobre do Clube Militar, á Avenida Rio Branco, 51. O conferencista inscrito, dr. J. Geraldo Kuhlmann, dissertará sobre impressões dos Sertões da Rondonia e fará um estudo de plantas medicinais da flora amazonica.

Podem ausentar-se do país

Pelo comando da 1.ª R.M., foram autorizados a se ausentar do país, os reservistas Carlos Chagas Filho, que se destina á Republica da Argentina, em carater transitorio; e com destino á Africa do Sul, tambem em carater transitorio, Samuel Washington Collier.

LIVRE-SE DA TOSSE
E DEFENDA OS
SEUS BRÔNQUIOS COM
BENZOMEL
Granado

O Aniversario da Republica

TROCA DE TELEGRAMAS ENTRE OS PRESIDENTES DO HAITI E DO BRASIL

O presidente Getulio Vargas recebeu do sr. Elie Lescot, presidente da Republica do Haiti, o seguinte telegrama:

"Por ocasião do glorioso aniversario da Republica do Brasil, rogo a v. excia. aceitar os votos que formulo, em meu nome e do povo haitiano, por sua felicidade pessoal e pela grandeza do nobre povo brasileiro".

O chefe do governo agradeceu nos seguintes termos:

"Muito agradeço os votos que v. excia. se serviu enviar-me por ocasião do aniversario da Proclamação da Republica Brasileira e exprimo os sentimentos sinceros do governo e do povo do Brasil pela felicidade constante da valorosa Nação haitiana e do seu ilustre presidente".

Vai assumir o comando da 5ª R. M.

Por ter de assumir o comando da 5.ª Região Militar e guarnição dos Estados do Paraná e Santa Catarina para o qual fora há pouco nomeado apresentou-se ontem ao ministro e ao Estado Maior do Exército o general de divisão Mario Ari Pires que, por esse motivo, entrou em transito.

A GRANDE DERROTA DA FROTA DO JAPÃO
A ESQUADRA DOS EE. UU. DESMANTELA A ARMADA NIPONICA
HOJE NO CINEAC O.K. E NO CINEAC Trianon
O Esporte em Marcha
M. RODRIGUES

AGUARDEM O NOVO SISTEMA DE ENTRADA NO CINEAC Trianon
SEM FILA SEM TROCO UMA NOVIDADE

Apartamentos à Venda

ÓTIMOS APARTAMENTOS E PREDIOS RESIDENCIAIS, VENDIDOS MEDIANTE REDUZIDA ENTRADA EM DINHEIRO E O RESTANTE EM MÓDICAS PRESTAÇÕES MENSAIS A LONGO PRAZO.

INFORMAÇÕES SEM COMPROMISSO

BANCO HIPOTECÁRIO LAR BRASILEIRO S. A.

RUA DO OUVIDOR N.º 90

Sucursais—S. Paulo—Santos—Baía

Nacs. Reporter da Tela 169, 177 (DN) - Filme Jornal 16x10 (DFB)

Nacs.: Reporter da Tela 168 — Cinelandia Jornal

Uma Explicação Ao Povo Carioca

A Delegação dos Invernistas do Brasil Central, composta de elementos de Minas Gerais, São Paulo, Mato Grosso e Goiaz, vem agradecer, de público, a acolhida confortadora dispensada à Comissão, por todos que com ela trataram do assunto, notadamente os srs. ministros Artur de Souza Costa, Apolonio Sales e Alexandre Marcondes Filho, srs. Luis Simões Lopes, coroneis Eunápio Gomes e Jesuino de Albuquerque e srs. Mário de Oliveira, José Loureiro da Silva e major Alencastro Guimarães e Nelson Maia. Aproveita a oportunidade para explicar ao público em geral, que acompanha, como todos os brasileiros, a crise que se esboça e tudo fará ao seu alcance para pôr um termo ao encarecimento da vida.

Infelizmente não está em suas mãos poder resolver êsse magno assunto que preocupa todos os povos no momento. As razões que lhe parecem assistir para solicitar um aumento de preço na carne são em resumo as seguintes:

Com o preço elevado de todas as utilidades indispensáveis ao homem do campo e aos invernistas e com as requisições da lei e com os apelos reiterados dos orgãos dirigentes, estavam entregando um boi que lhes custa Cr$ 850,00, inclusive despesas, por Cr$ 650,00. Só aí está um prejuizo patente de Cr$ 200,00, por cabeça, prejuizo que está afugentando todos os invernistas do negócio do gado.

Nas condições atuais a classe que representamos não poderá continuar no seu trabalho de produção, e assim contra todas as expectativas, verão aumentadas as dificuldades de consequências imprevisiveis para o futuro.

Como brasileiros, cooperadores do progresso pátrio, causa-nos tristeza e desapontamento os preços que estão sendo pagos por carnes estrangeiras frigorificadas, pagas em ouro, três vezes mais caras, do que a nossa carne brasileira preferida pelo consumidor e vendida aos nossos compradores — os marchantes — que, por sua vez, a vendem aos açougueiros, em média, ao preço de Cr$ 2,40, por quilo.

Agradecemos, afinal, a valiosa colaboracão de toda a imprensa que não regateou aplausos às nossas aspirações.

Rio de Janeiro, 21 de novembro de 1944.

(a) *Rafael de Moura Campos — Chefe da Delegação*

Só Para Senhoras

Clinica geral do DR. VITOR HUGO — Ginecologia (utero ovarios, etc.) e partos. Rua São José, 27, sobr. — Rio — Telefone 42-5275 — Das 13 às 18 horas

Em Favor dos Que Se Batem Contra Hitler

DINHEIRO, CIGARROS, FOSFOROS, SABONETES E PAPEL PARA OS NOSSOS EXPEDICIONARIOS

A União Civica Progresso de Vigario Geral promoveu um festival cuja renda foi destinada ás Campanhas de Ajuda á F. E. B. da Liga da Defesa Nacional.

Na tarde de ontem, a Comissão composta dos senhores José do Amaral, presidente; Manuel Domingos Gomes, tesoureiro; Calixto José dos Santos, procurador, Albino Calado, conselheiro, fez a entrega do produto liquido de Cr$ 747,40 e 2.220 cigarros, 98 caixas de fosforos, sabonetes e papel aéreo.

O Ultimo Numero de "Continental"

Recebemos o ultimo numero da revista "Continental", que traz boa matéria sobre os problemas atuais e as tarefas do mundo após-guerra.

A "Historia de Tito", "Dumbarton Oaks", "Os Catolicos", e a União Nacional", "Cooperação e Planejamento", são as principais colaborações deste numero de "Continental".

Ordem Terceira do Carmo da Lapa

S. JOAO DA CRUZ

Na Igreja do Carmo da Lapa, terão lugar amanhã, dia 24, as festividades em louvor ao padroeiro dos Noviços da Ordem Terceira do Carmo, São João da Cruz, com missa rezada ás 8 horas, no altar-mor. Será oficiante o revmo. frei Policarpo, comissario da Ordem Carmelitana.

Tentou Matar-se Com Um Serrote

Impressionante e original tentativa de suicidio, verificou-se ontem na casa numero 26, da rua Carneiro Ribeiro.

Ali, o operario Luiz dos Santos, casado, de 65 anos, morador á rua Pedro Américo numero 132, que tem verdadeira fascinação pelo suicidio, tentou matar-se serrando a nuca com um serrote.

O tresloucado, que apresenta ainda pelo corpo vestigios de queimadura, da penultima vez que tentou contra a existencia, foi socorrido no Posto de Assistencia do Meyer.

A TRAGEDIA PASSIONAL DO HOTEL MEM DE SÁ

A Vitima Trabalhava, Ha Meses, Na Legião Brasileira de Assistencia, Onde Era Estimada Por Todos

Os jornais de ontem noticiaram, com todas as minucias, a tragedia passional que vitimou a sra. Geny Silveira de Sá, funcionaria da L.B.A. De posse dessa indicação, a nossa reportagem esteve á rua do México 158, onde funciona a Legião Brasileira de Assistencia.

Na portaria, todos lamentavam o acontecido:

— D. Geny era muito boa — disse-nos o zelador. Todos aqui gostavam dela. Ainda, ontem, estava tão alegre. Sempre foi alegre. Sempre sorria.

— E o marido dela esteve lá onde ela trabalhava — adiantou um servente.

Percorremos todos os setores. Em todos eles, o mesmo sentimento, a mesma consternação. E o conceito que gozava dentro da instituição não podia ser melhor. Otima funcionaria, estupenda companheira de serviço. Há seis meses apenas ingressara na L.B.A. Escrevera á presidente solicitando um lugar. Era professora em São Paulo, por onde recebia os vencimentos, e a instituição conseguira a sua transferencia para o Rio. Competente, cumpridora de seus deveres funcionais, todos gostavam da jovem voluntaria, do seu modo sempre gentil de tratar as pessoas, de sua maneira delicada de receber as partes. Assim se externaram os diretores, as pessoas mais chegadas, as amigas da sra. Geny Silveira de Sá.

A L.B.A. PRESTA HOMENAGEM

Logo que a presidente da L.B.A. chegou á sede da instituição determinou fossem prestadas as ultimas homenagens a quem, ainda ante-ontem, era funcionaria da instituição. Determinou, tambem, custeasse a Legião os seus funerais, o que foi aceito pelos parentes de d. Geny Silveira de Sá, bem como enviasse, em nome da L.B.A., uma coroa de flores naturais e uma comissão de funcionarios em seu sepultamento.

DUAS COROAS

A coroa que a L.B.A. enviou, tinha os seguintes dizeres: "A leal e dedicada servidora, a L.B.A.". As funcionarias e voluntarias, companheiras de trabalho, tambem enviaram flores e uma coroa, onde se lia: "A Geny Silveira de Sá, saudades de suas colegas de trabalho".

O SEPULTAMENTO

O sepultamento da inditosa voluntaria da L.B.A. teve lugar ás 11.10 horas, no cemitério de São João Batista, tendo comparecido ao mesmo representantes da instituição e um grande numero de colegas de trabalho.

"Gran-Fina" Chantagista

Nova modalidade de conto do vigario, aplicada por uma mulher granfina, ocorreu no salão Cibele, á rua S. Francisco Xavier, numero 452, do qual é gerente o sr. Luiz Simões.

A mulher em questão, ha dois meses, mais ou menos, começou a aparecer naquele estabelecimento, para cuidar das unhas.

Deu ela, então, o nome de Maria Lucia, para uma manicure, e de Ana Maria, para a outra, declarando residir em Santa Teresa.

Ante-ontem, á noite, ao sair do salão, pediu ao gerente 500 cruzeiros trocados, pois tinha de apanhar um vestido na costureira, ali perto, e só tinha no bolso uma nota daquele valor.

O gerente, tendo-a já como freguesa da casa, entregou-lhe uma cedula de 200 cruzeiros, duas de 100 e duas de 50 cruzeiros.

A "granfina" insistiu, então, para ele ficar com a bolsa onde dizia estar o dinheiro não trocado. Feito isso, saiu, dizendo que voltaria logo depois.

Como ela estivesse demorando o gerente resolveu abrir a bolsa, onde encontrou varios objetos de nenhum valor, mas nada de dinheiro.

O fato foi levado ao conhecimento das autoridades do 15º distrito policial.

ABRA SUA CONTA

DEPOSITOS POPULARES 8 %

NUMEROLOGIA EGIPCIA PROFESSOR MIRAKOFFE

O NOSSO NOME ENCERRA OS MISTERIOS DE NOSSA VIDA

ENSINA-SE A CONFECIONAR HOROSCOPOS ASTRO-NUMEROLOGICOS. DE VIVA VOZ OU POR CORRESPONDENCIA — TEL. 23-0578. CARTAS PARA PORTARIA DESTE JORNAL PRAÇA TIRADENTES 77-1.º — RIO

Jockey Club Brasileiro

POTROS DA BELA TURMA DE 1945

O sr. Palladio Tupinambá venderá, hoje, ás 21 horas, no Tattersall, á avenida Epitacio Pessoa n.º 2.712, os produtos dos haras:

ARAÇATUBA
ATALAIA
COUDELARIA PAULISTA
EXPEDICTUS E S. JOSE'
GRANJA DO CANGUIRY
FIGUEIRA
CONCEIÇÃO
ARADO

TURFE

A Proxima Sabatina

1º pareo — 1.200 metros — A's 14 00 horas — .. .. Cr$ 10.000,00.

Ks.
1—1 Cotôco 56
(2 Farpê 48
2 |
(3 Anira 42
(4 Egal 48
3 |
(5 Star Bright 53
(6 Bacachiry 52
4 |
(7 Criqui 52

º pareo — 600 metros — A's 14.30 horas — .. .. Cr$ 12.000,00.

Ks.
1—1 Lufa 56
2—2 Dosel 54
(3 Drina 53
3 |
(4 Fair 52
(5 Duelo 54
4 |
(6 Donatelo 54

3º pareo — 1.400 metros — A's 15 00 horas — .. .. .. Cr$ 15.000,00.

Ks.
1—1 Dorica 48
2—2 Farsa 52
(3 Caxton 48
3 |
(4 Marujo 51
(5 Morongo 48
4 |
(6 Botucatu' 48

4º pareo — 1.500 metros — A's 15 35 horas — .. .. Cr$ 12.000,00.

Ks.
(1 Fasanelo 56
1 |
(2 Argenita 50
(3 Fla 54
2 |
(4 Ancora 50
(5 Itamaracá 54
3 |
(6 Leda 54
(7 Chistoso 56
4 |
(8 Demostenes 52

5º pareo — 1.500 metros — A's 16.10 horas — .. .. Cr$ 12.000,00 — Betting.

Ks.
(1 Cururipe 52
1 |
(2 Carajá 50
(3 Robusto 48
2 |
(4 Minuano 52
(5 Urumarac 58
3 |6 Caeté 50
(7 Cligadin 48
(8 Cairu' 48
4 |9 Buriti 48
(" Ojos Negros 48

6º pareo — 1.400 metros — A's 16 45 horas — .. .. Cr$ 15 000 00 — Betting.

Ks.
(1 Fariseu 55
1 |
(2 Trenol 55
(3 Areado 55
2 |4 Fronda 53
(5 Juruaia 53
(6 Fincapé 55
3 |7 Ina 53
(8 Expoente 55
(9 Hena 53
4 |10 Bozó 53
(" Maryland 53

7º pareo — 1.500 metros — A's 17.20 horas — .. .. Cr$ 10.000,00 — Betting.

Ks.
(1 Millongon 48
1 |
(2 Air Bell 53
(3 Alfjador 48
2 |
(4 Rouen 48
(5 Panduro 51
3 |
(6 Saruá 48
(7 Remember 57
4 |
(8 Polux 48

A Reunião de Domingo

1º pareo — 1.500 metros — A's 13.30 horas — .. .. Cr$ 20 000,00.

Ks.
1—1 Itera 50
2—2 Locuelo 56
(3 Motocolombó 50
3 |
(4 Inhacorá 50
(5 Fanal 52
4 |
(6 Iguariaça 50

2º pareo — 1.600 metros — A's 14.00 horas — .. .. Cr$ 15.000,00.

Ks.
(1 Golconda 54
1 |
(2 Rubro Negro 56
(3 Bufuj 56
2 |
(4 Teerã 55
(5 Crisolia 54
3 |
(6 Pirapora 54
(7 Rangers 56
4 |
(" Juncal 54

3º pareo — 1.500 metros — A's 14.30 horas — .. .. Cr$ 20 000,00.

Ks.
(1 Rocanora 55
1 |
(2 Diplomada 55
(3 Fab 55
2 |
(4 Folia 55
(5 Dictal 55
3 |
(6 Moema 55
(7 Fragata 55
4 |8 Fanfula 55
(9 Charm 55

4º pareo — 1.200 metros — A's 15.00 horas — .. .. Cr$ 15.000,00.

Ks.
(1 Acacia 54
1 |
(2 Mac Arthur 56
(3 Namouna 54
2 |4 Iséja 54
(5 Itaporé 56
(6 Serpente Negra 54
3 |7 Saltarela 54
(8 Erriga 54
(9 Vulcão 56
4 |10 Escala 54
(" Eldora 54

5º pareo — Premio Classico Mariano Procopio" — 2.000 metros — A's 15 35 horas — .. .. Cr$ 40.000,00.

Ks.
1—1 Tocandira 52
(2 Argentina 66
2 |
(3 Helen Wills 58
(4 Muluya 58
3 |
(5 Ema 57
(5 Farrista 46
4 |
(" Elipse 57

6º pareo — 1.500 metros — A's 16.10 horas — .. .. Cr$ 15.000 00 — Betting.

Ks.
(1 Edro 56
1 |" Eglanto 56
(2 Empresa 54
(3 Clarim 56
2 |4 Trujui 56
(5 Donataria 54
(6 Mutum 56
3 |7 H. A. S. 56
(8 Gaja 54
(99 Abaeté 56
4 |10 Diogo 56
(" Boninota 54

7º pareo — 1.400 metros — A's 16 45 horas — .. .. Cr$ 15.000,00 — Betting.

Ks.
1 Simbolico 56
1 |
(" Escolta 54
(2 Glacial 56
2 |3 Dinazit 56
(4 Exigente 56
(5 Caudilho 53
3 |6 Mabel 54
(7 Educada 54
(8 Negramina 54
4 |9 Periquito 56
(" Esquadra 54

8º pareo — 1.500 metros — A's 17 20 horas — .. .. Cr$ 12 000 00 — Betting.

Ks.
(1 Dominó 52
1 |
(2 Elmo 51
(3 Sardoal 49
2 |" Na Adela 58
(5 Metodico 58
(4 Papagai 50
3 |6 Tam Tam 50
(7 Marajá 49
(8 Hechizo 53
4 |" Curaçáu 51
(" Armonioso 48

PAULO GUIMARÃES
ADVOGADO
RUA DA QUITANDA N.º 178 2.º — TEL. 23-1679

Possuia Uma Arma de Guerra

DOIS ANOS DE PRISÃO

Em audiencia presidida pelo ministro Teodoro Pacheco, ontem, no Tribunal de Segurança, foi julgado ontem, o réu Antonio Alves da Costa Pretinho, denunciado no processo n. 5.028, do Estado do Rio Grande do Norte, por ter sido encontrada em seu poder uma arma considerada como de guerra. Após os debates orais o réu foi condenado a dois anos de prisão, grau minimo do art. 3.º, inciso 18, da Lei de Segurança. Houve recurso da decisão para o Tribunal Pleno. Como representante do Ministerio Publico, funcionou o procurador Mac Dowell da Costa.

Consultas "Cr$ 5,00" Olhos - Ouvidos - Nariz e Garganta — Dr. Fortunato

Especialista com pratica nos Hospitais da Europa — Rua da Carioca, 6, 4.º, andar das 13 ás 18 horas, diariamente.

CONCESSÃO UNICA DO GOVERNO DA REPUBLICA

Loteria Federal do Brasil

CONTRATO CELEBRADO COM O GOVERNO DA UNIÃO EM 23 DE DEZEMBRO DE 1937 A' VISTA DA LEI N. 21.143, DE 10 DE MARÇO DE 1932 E PRORROGADO EX-VI DO DECRETO-LEI N.º 6.820, DE 24 DE AGOSTO DE 1944

707ª EXTRAÇÃO — PREMIO MAIOR: **Cr$ 400.000,00** — PLANO CC

Lista da extração de QUARTA-FEIRA, 22 de NOVEMBRO de 1944

Nesta LISTA não figuram por extenso os numeros premiados pela terminação do ultimo algarismo, mas figuram os premiados pelos finais duplos do 2.º ao 5.º premios.

Os bilhetes são litografados em papel branco, tinta verde escuro, fundo verde claro, e numeração preta na frente, com a inscrição: Extração em 22 do Novembro de 1944, ás 14 horas

5.590 Premios — ATENÇÃO: VERIFIQUEM A TERMINAÇÃO SIMPLES DE SEUS BILHETES — 5.590 Premios

Premios	Cr$
[illegible]	[illegible]

Premios maiores:

27217 — 400.000,00 — Juiz de Fóra
19419 — 40.000,00 — S. Paulo
14203 — 20.000,00 — Porto Alegre
9404 — 10.000,00 — Porto Alegre
2282 — 5.000,00 — B. Horizonte

Todos os numeros terminados em 7 têm Cr$ 60,00

O escritorio á Rua Senador Dantas n. 84, estará aberto para pagamentos todos os dias uteis, das 9 ás 11 ½ e das 13 ½ ás 16 horas, exceto nos dias feriados.

A Administração pagará o valor que representem os bilhetes premiados, durante os primeiros 6 meses da respectiva extração, ao seu portador, e não atenderá reclamação alguma por perda ou subtração de bilhetes.

No caso do premio maior caber ao numero 1, serão considerados como aproximações o imediatamente superior e o ultimo dos milhares que jogarem; sendo sorteado o ultimo, serão aproximações o imediatamente inferior e o primeiro, isto é, o numero 1.

AS EXTRAÇÕES PRINCIPIAM ÁS 14 HORAS

707.ª Extração — CONCESSIONARIO: DOMINGOS DEMARCHI — O Fiscal do Governo: FERNANDO GOMES CALAZA — 707.ª Extração

VARIAS

A EXPOSIÇÃO DE ONTEM

O Jockey Club Brasileiro, conforme fôra anunciado, levou a efeito, na tarde de ontem, a Exposição de Potros e Potrancas nacionais, de dois anos.

O certame despertou intenso entusiasmo e contou com a presença de altas autoridades civis e militares, dos expositores, grande numero de turfmen e jornalistas.

Duzentos e trinta e um produtores desfilaram pela pista gramada, merecendo alguns entusiasticas referencias numa inconfundivel demonstração do alto grau de progresso a que atingiu a "criação" nacional.

Após o desfile, o juri, composto do sr. Jaime Cotrim, representante do Ministerio da Agricultura; sr. M. Chalteim representante da Prefeitura e o major Franco Fontes representante do Exercito, proferiu o "veredictum", proclamando vencedores:

POTROS

1.º lugar — Itaimbé, filho de Bambu' e Deliciosa, criação do dr. A. J. Peixoto de Castro;

2.º lugar — Galhardo, filho de Formasterus e Cirenia, criação do Espolio L. de Paula Machado; e

3.º lugar — Guadalupe, filho de Trinidad e Vitoria III, criação do Espolio L. de P. Machado.

POTRANCAS

1.º lugar — Existencia, filha de Sargento e Mayolica, criação do sr. Antenor Lara Campos;

2.º lugar — Jiris, filha de Santarém e Orne, criação do Espolio L. de Paula Machado;

3.º lugar — Bem Lembrada, filha de Gloria Victis e Não me esqueças, criação do sr. Teotonio Lara Campos Jr.;

4.º lugar — Impluvia, filha de de Banbu' e Brisena, criação do dr. A. J. Peixoto de Castro.

5.º lugar — Cilcha, filha de Oligarca e Bischocha, criação do sr. Carlos Cunha Amaral.

O 4.º lugar dos Potros coube ao "Malvado", filho de Morador II e Tirana, criação do sr. Breno Caldas e o 5.º lugar a "Itan II", filho de Bambu' e Brisena, criação do dr. A. J. Peixoto de Castro.

Tendo tambem, segundo o regulamento do certame, de premiar o criador que melhor conjunto apresentasse, a Comissão Julgadora proferiu campeã a turma componente dos Haras Mondesir e Itaiassu', de propriedade do dr. A. J. Peixoto de Castro.

Terminada a exposição, o dr. João Costa Ribeiro, comissario de Corridas, depois de rapidas palavras, fez a entrega das taças premiadas.

Em nome destes ultimos, respondeu, agradecendo, o ilustre criador dr. A. J. Peixoto de Castro.

O LEILÃO DE HOJE

No Tattersall do Hipodromo Brasileiro, o Jockey Club Brasileiro inicia hoje, ás 21 horas, os leilões de produtos nacionais de dois anos.

Conforme previsto no sorteio, entrarão em leilão os produtos nascidos dos seguintes haras:

Araçatuba — Atalaia — Coudelaria Paulista — Expedictus e São José — Granja do Canguri — Figueira — Conceição — Arado.

MUDOU DE DONO

Conforme tivemos oportunidade de notificar, o cavalo Ponta Grossa foi transferido dos cuidados do entraineur Francisco Coutinho para os de Julio Carrapito.

Motivou essa mudança de cocheiras o fato do filho de Spahis ter sido adquirido pelo sr. Alvaro B. Seixas ao Sr. Euvaldo Lodi.

VÃO ESTREAR NA GAVEA

Na reunião de domingo estrearão em nossas pistas os seguintes animais:

IGUARIÇA, feminino, castanho, 3 anos, filha de Côte d'Azur e Pomada, criação dos Serviços de Remonta e Veterinaria do Exercito, propriedade do sr. Ari Folain e aos cuidados do entraineur Antonio J. de Souza.

DIPLOMADA, feminina, castanho 3 anos, S. Paulo, filha de Helium e Ximbauna, criação do sr. Antenor Lara Campos, propriedade do sr. E. T. Fernandes e pensionista do entraineur Dionisio M. Oliveira.

No Instituto Brasileiro de Cultura

A proxima reunião desse sodalicio, 3.ª feira proxima, a ultima deste mês de novembro — o Mês da Republica — será de homenagem á memoria do marechal Deodoro da Fonseca glorioso fundador do regime. Usarão da palavra, a proposito, o dr. Leoncio Correia e a sra. Nini Miranda.

Sobre o centenario, que ora transcorre, de D. Vital, dirá algumas palavras o sr. Americo Palha. Presidindo essa sessão, falará, tambem, o sr. Osvaldo Paixão.

Frases Patrioticas Sobre a F. E. B.

PRORROGADO O CONCURSO DA LIGA DA DEFESA NACIONAL

A L. D. N. pede-nos a publicação do seguinte:

"Para satisfazer pedidos que vêm do interior do país, a Comissão promotora do concurso de frases patrioticas da Liga da Defesa Nacional resolveu prorrogar o prazo para o envio de frases até o Natal próximo.

Brasileiro! Envie, hoje mesmo, a sua frase patriotica relativa á Força Expedicionaria Brasileira, para a Liga da Defesa Nacional".

MOTORAM
A mais moderna Escola para Motoristas
71 — PRAÇA TIRADENTES — 71

ESPORTES

A Delegação Gaúcha de Futebol Será Recebida, Hoje, Pelo Presidente Getulio Vargas

LIVRARIA ALVES
Livros colegiais e Academicos

HOJE

Melhora o Padrão do Futebol Brasileiro

Uma grande vitoria dos gauchos serviu para fazer uma bonita revelação. Uma revelação sensacional porque ela serve para dizer melhor do que ninguem da melhoria porque tem passado nesses ultimos anos, o futebol dos Estados, antigamente considerados fraco e sem qualquer expressão.

Já no ano passado tivemos oportunidade de assistir a duas grandes revelações. O Ceará e o Estado do Rio realizaram uma jornada maravilhosa e foram motivo de atração, quando se defrontaram nesta cidade. Este ano outros tres Estados mais se mostraram dignos da apreciação de um publico exigente. Pernambuco, Rio Grande do Sul e Paraná.

E basta que olhemos o panorama que nos ofereceu o certame deste ano e temos de render homenagem aqueles Estados, pela magnifica figura que fizeram. Pernambuco depois de realizar uma jornada magnifica e conquistar triunfos significativos como aquele sobre a Baía e em S. Paulo, sobre os gauchos, disse bem do progresso que teve o futebol no grande Estado do Norte. Os paranaenses após uma derrota honrosa, nos Pampas, contra os gauchos, não se deixaram vencer em Curitiba, onde provaram ser tão bons como seus leais e duros contendores. Aqui, domingo passado, os representantes dos Pampas provaram aos bandeirantes que estão firmes e capazes de lhes arrebatar o titulo que possuem desde o inicio da historia do Campeonato Brasileiro de Futebol. O Ceará foi o que se viu. Não teve sorte no primeiro prelio porque o tecnico não soube colocar em campo aquele onze que jogou pela segunda vez... Assim sendo, pelo que já vimos, nesse certame já chega para fazermos um calculo justo da evolução do futebol brasileiro. E o que mais serviu para revelar essa situação foi o triunfo bonito, justo e até um certo ponto espetacular dos gauchos, sobre os bandeirantes, que, dantes, nunca foram atingidos no seu orgulho, com uma derrota frente a outro conjunto que não fosse o da cidade do Rio de Janeiro...

E' possivel que se diga que o nosso futebol decaiu. Admitimos isso em parte. Mas, o que não se pode negar, é que por muito baixo que esteja o padrão de futebol que praticamos aqui e em São Paulo, não seria tanto para se ceder ao R. G. do Sul, Pernambuco e Paraná, se estes não houvessem mesmo evoluido.

Certamente que nisso tudo entra o fator psicologico. Os jogadores daqueles Estados, hoje melhor instruidos pelos seus tecnicos, sabem que somos homens normais, tão normais e tão inteligentes quanto eles e que a possibilidade de um triunfo não está nunca afastada, bastando para isso um pouco mais de força de vontade, de persistencia, de entusiasmo, etc. E é isso que estamos vendo há algum tempo, uma real evolução, uma melhor compreensão das coisas e dos homens a facilitar a igualdade que no futebol, tornou-se de ver entre nós e os nossos irmãos do Norte ou do Sul.

E' um acontecimento, ou melhor, um fato que nos alegra em noticiar.

HELENICO

Vencida a Seleção Titular

Conduziu-se Melhor o Quadro Branco e Obteve Um Justo Triunfo Pela Contagem de 4 x 2

No treino da seleção carioca, ontem levado a efeito no campo do Botafogo, o quadro titular, que atuou com o uniforme azul, não se empregou a fundo e, possivelmente, por essa razão, foi superado pelo conjunto reserva, vencedor pela contagem de 4 x 2.

O exercicio, praticamente, não foi dos melhores, notando-se demasiada apatia de alguns jogadores, enquanto outros se exibiam com desusada violencia.

A zaga Mundinho e Augusto agiu mal, tentando atingir os atacantes contrarios, sendo Heleno o mais visado.

OS MELHORES

A equipe branca venceu com justiça. Batatais e Osvaldo jogaram bem no arco. Os zagueiros alvos formaram uma parelha muito dura. Alfredo II destacou-se entre os médios e Negrinhão superou Bigode. Lelé e Jair brilharam no ataque vencedor.

Na equipe efetiva mereceram destaque: Jaime, entre os médios, Norival, na zaga e Ademir e Heleno na ofensiva, foram os elementos que melhor impressionaram. Jurandir tambem jogou bem. Djalma foi fraco e Jorginho superou Pinhegas.

OS GOALS

1.º TEMPO — Heleno e Pedro Amorim marcaram os dois goals desta etapa, que terminou num empate de 1 x 1.

2.º TEMPO — Lelé obteve mais dois pontos para os brancos e Geraldino outro. Ademir marcou o segundo ponto dos efetivos.

OS QUADROS

As duas equipes jogaram assim constituidas:

BRANCO: Batatais (Osvaldo); Mundinho e Augusto; Ivan, Alfredo II (Dino) e Bigode (Negrinhão); Amorim (Lula), Lelé, Isaias (Geraldino), Jair e Pinhegas.

AZUL: Jurandir; Newton e Norival; Biguá, Danilo e Jaime; Djalma, Zizinho, Heleno, Ademir e Jorginho.

AMANHÃ, NOVO TREINO

Amanhã, á tarde, no mesmo campo, haverá um novo treino do conjunto, com inicio ás 16 horas.

Faleceu Vicente, Antigo Campeão Sancristovence

Faleceu, ontem, o dianteiro campeão de 1926 pelo São Cristovão.

O seu enterro sairá, hoje, da rua Dr. Noguchi n. 29, ás 16 horas, rumo ao cemiterio de Inhauma.

Não Haverá o Jogo Manufatura x America

A F. M. F. indeferiu o pedido feito pelo Manufatura para disputar no proximo domingo um jogo amistoso com os amadores do América.

Motivou essa decisão a disputa do jogo entre mineiros e cariocas, marcada para esse dia.

Jervel Ingressou No Flamengo

O Flamengo pediu o passe do atacante espiritossantense Jervel, do Vitoria, esclarecendo que ingressará no quadro na qualidade de profissional.

Novo Record Em Perspectiva

No proximo sabado, em Porto Alegre o atleta Arnaldo Beckert tentará estabelecer marca nacional para a prova de 30 quilometros.

A C. B. D. controlará a prova.

Reforço Para os Adversarios do America

MANAUS, 22 (A. N.) — Comenta-se, nos circulos esportivos que o zagueiro amazonense Marcilio, que já integrou o nosso selecionado, durante, sete anos consecutivos, será requisitado por um dos clubes de Belém, afim de atuar contra o América do Rio de Janeiro. Fala-se, ainda, que sómente será cedido, caso não venha a Manáus.

LIMA E VEVÉ DISPENSADOS

Os Motivos Que Determinaram Tal Medida

A direção tecnica, encarregada de selecionar e preparar a seleção carioca, resolveu dispensar os profissionais Lima e Vevé, do America e do Flamengo, respectivamente. O primeiro seguiu para o Pará com a embaixada do seu clube e o segundo adoeceu sendo o seu afastamento da seleção sugerido pelo Departamento de Assistencia Social da Federação Metropolitana de Futebol.

O "PASSE" DE LIMA TERIA CUSTADO 80.000 CRUZEIROS

QUANTO RECEBEU O GRANDE MEIA PELO CONTRATO DE DOIS ANOS?...

Segundo um colega, o Fluminense teria pago, somente pelo passe de Lima, o magnifico meia rubro, a importancia de oitenta mil cruzeiros.

Se a noticia é real, se Lima é inteligente, conforme parece, quanto teria recebido ainda, por um contrato de dois anos!...

Duvidamos que o tricolor vá revelar o seu grande segredo. E duvidamos porque o Fluminense não ha de querer que os demais jogadores saibam que foi pago soma maior de vinte e cinco mil cruzeiros, de luvas, afim de evitar fazer pagamentos por fora, como o tem feito algumas vezes...

Nossa reportagem, porém, colocou-se em campo e soube desse grande segredo. Lima já ha bastante tempo que vem sendo cobiçado pelo tricolor. Foi o sr. Gastão Soares de Moura Filho quem procurou entendimentos com o referido jogador e lhe fez uma magnifica proposta, mas mesmo assim recusada pelo profissional, que teria pedido mais.

Finalmente, depois de ser convocado para o selecionado, Lima foi mais uma vez chamado e concordou, mas precisava o concordo do seu mano mais experimentado, o grande zucia da seleção bandeirante.

Domingo os dois manos se avistaram depois do jogo e á noite foram a sede do tricolor onde foi firmado o contrato que motivou uma grande contrariedade e decepção ao sr. Antonio Avelar.

O contrato de Lima lhe valeu nada menos do que a importancia de sessenta mil cruzeiros, por dois anos o que quer dizer o tricolor cedeu á investida do grande player.

Indiscutivelmente o Fluminense fez uma das suas maiores aquisições destes ultimos tempos, porque Lima é um meia de qualidades tecnicas excepcionais.

WATER-POLO

Adiado o Inicio do Campeonato Universitario de Water-Polo

A Federação Atletica dos Estudantes vem de resolver adiar para depois de amanhã o inicio do Campeonato Universitario de Water-Polo que deveria ser levado a efeito hoje.

Faz parte da etapa inaugural os seguintes jogos:

Educação Fisica x Agronomia e Ciencias Médicas x Catolica de Direito.

Estes dois embates serão efetuados na piscina do Guanabara.

BASKETBALL

Visando Selecionar a Equipe Brasileira

A Confederação Brasileira de Basketball Realizará Um "Torneio de Preparação e Observação" Entre Mineiros, Paulistas e Cariocas

Finalmente ontem ficou positivada a realização de um Torneio Rio-São Paulo-Minas. Certame destinado a selecionar os valores que formarão no "scratch" brasileiro que intervir no proximo Campeonato Sul Americano de Basket a ser efetuado no Equador, em meados de abril e maio.

Esta competição denominada pela Confederação Brasileira de Basketball "Torneio de Preparação e Observação", como bem expressa o seu titulo, tem por objetivo escolher e preparar os elementos que terão a dificil tarefa de defenderem o prestigio do basket nacional no estrangeiro.

Selecionando os "cracks" dos três centros de basketball mais adiantados do país, a C. B. D. visa organizar um conjunto tecnicamente possante, capaz de cumprir convincente performance em quadras equatorianas.

O tecnico Otacilio Braga cumprirá a missão de assistir as contendas a serem efetivadas em Belo Horizonte, São Paulo e Rio, aquilatando das possibilidades de cada elemento e escolhendo os jogadores que serão submetidos a treinos para a formação da seleção brasileira.

De acordo com a decisão da direção tecnica da entidade maxima do bola ao cesto nacional, O Torneio de Preparação entre mineiros, paulistas e cariocas será iniciado em janeiro devendo processar-se os primeiros jogos nesta capital.

A SELEÇÃO CARIOCA

Confirmada a realização do "Torneio de Preparação e Observação" Rio-S. Paulo-Minas Gerais, a Federação Metropolitana de Basketball deverá ainda esta semana, tomar as primeiras providencias no sentido de selecionar os elementos que comporão o conjunto carioca.

Possivelmente, a exemplo dos anos anteriores, caberá a Arno Frank dirigir tecnicamente a representação guanabarina, devendo ser obedecido o criterio de escolher os elementos, tomando por base a equipe campeã carioca, no caso, o Botafogo.

Nada de positivo, todavia, está assentado ainda.

RUI DE FREITAS INTEGRARA' O "FIVE" DO AMERICA, NO PROXIMO DIA 26

Quando os rubros jogarão amistosamente contra o Canto do Rio, em Niteroi

Já tivemos oportunidade de adeantar aos nossos leitores que Rui de Freitas formaria no "five" do America na temporada de 45.

Adeantamos que Rui optará pelo gremio rubro não podendo, contudo prestar ainda seu concurso de forma mais positiva, em vista de estar cumprindo o estagio de um ano em obediencia a lei de transferencia.

Este estagio finalizará em janeiro proximo e, daí em deante o America contará com um destacado valor do nosso basket, elemento de reconhecida eficiencia tecnica, capaz de contribuir em grande percentagem para a maior potencialidade de qualquer conjunto cestobolistico.

Aproveitando o conhecimento e os recursos deste "ás", o America entregou ao mesmo a direção de sua equipe, tendo Rui desempenhado a missão de tecnico nos ultimos compromisso do gremio rubro no certame recentemente findo.

Haras Mondesir

LORENA — ESTADO DE SÃO PAULO

Haras Itaiassú

URUGUAIANA — ESTADO DO RIO GRANDE DO SUL

Propriedade do Dr. A. J. Peixoto de Castro Junior

GARANHÕES:

Royal Dancer, Inglaterra, zaino, por Blandford e Queen of the Ballet.
King Salmon, Inglaterra, por Salmon Trout e Malva.
Bambú, Uruguai, zaino, por Glass Idol e Brillantina.
Tall Boy, Inglaterra, por Apron e Taslon
Hallali, Argentina, alazão, por Adm's Apple e Hache.
Valerian, (em viagem) Inglaterra, castanho, por Son in Law e Haintonette.

Os primeiros produtos do Haras Mondesir estrearam em 1938 e os do Haras Itaiassú em 1942.

POSIÇÃO DO HARAS MONDESIR EM 1944

1.º lugar na estatistica de Garanhões. (Royal Dancer).
1.º lugar na estatistica dos pais de produtos ganhadores classicos, em primeira campanha. (Bambú, pai de Typhoon).
1.º lugar na estatistica de eguas reprodutoras, por vitorias alcançadas na temporada (Globera).
1.º lugar na estatistica de eguas reprodutoras, por vitorias classicas (Kiss-me).
1.º lugar na Exposição do Jockey Club de São Paulo de 1944, com o potro ITAN, por Bambú e Brisena.
1.º lugar na Exposição do Jockey Club Brasileiro de 1944, com o potro ITAIMBÉ, por Bambú e Deliciosa.
1.º lugar na Exposição do Jockey Club Brasileiro, conferido ao conjunto dos potros expostos.

Royal Dancer tem, apenas, 2 anos e meio de campanha, por seus filhos, nas pistas brasileiras. Tres turmas, apenas, produziu até agora, com um total de 37 produtos, dos quais 34 são ganhadores.

Serão vendidos no leilão a realizar-se no Tattersall do Jockey Club Brasileiro, amanhã, 24 de Novembro, ás 20 horas, 39 produtos, dos haras Mondesir e Itaiassú, filhos de Royal Dancer, Bambú, Hallali, Tall Boy e Stayer, entre o quais: ITAN e ITAIMBÉ que obtiveram o 1.º lugar respectivamente nas exposições de São Paulo e Rio de Janeiro, IEMA (irmã inteira de Lunar); IVAI II (irmão materno de Toulon); IRARA (irmã materno de Typhoon); IPÉ (irmão proprio de Fatima e materno de Elmo); Iraty (irmão proprio de Hena e materno de Fair); ITAÚ (irmã materna de Cami); IVA (irmã materna de Elenita e inteira de Royal Master e Glacial); ISADORA (irmã materna de Talvez); IÇARA (irmã inteira de Farsa); IGARA (irmã inteira de Ark Royal); INFERNO (irmão materno de La Patota, excelente ganhadora classica no Uruguai); INDRA (irmão materno de Moscardin, excelente ganhador no Uruguai), etc.

Para a Reeducação de Delinquentes

Proposta Pelo Chefe de Policia ao Ministro da Justiça, a Adaptação da Colonia Penal "Candido Mendes", Na Ilha Grande, Em Reformatorio, Para Servir Conjuntamente, Como "Colonia Agricola" e "Instituto do Trabalho"

O sr. Coriolano de Góis, chefe de Policia, reuniu, ontem, em seu gabinete, os jornalistas para lhes transmitir a exposição, que encaminhara ao ministro da Justiça, estudando um ante-projeto de reforma e consequente adaptação da atual Colonia Penal "Candido Mendes", para, com o nome de Reformatorio "Candido Mendes", servir conjuntamente, cobo "colonia-agricola" e "instituto de trabalho".

REEDUCAÇÃO NO TRABALHO

Na exposição de motivos que acompanha o referido ante-projeto submetido ao ministro da Justiça, acentua o sr. Coriolano de Góis que uma das mais louvaveis inovações do vigente Codigo Penal foi, sem duvida, a instituição das medidas de segurança, ora como substitutivo, ora como complemento da pena.

Aplicaveis aos delinquentes "perigosos", sejam ou não penalmente "responsaveis", serão tais medidas um eficiente recurso de defesa e prevenção contra o crime.

No caso dos delinquentes responsaveis e perigosos, a insuficiencia da pena é suprivel por medidas de segurança detentivas que o Codigo, no seu art. 88, § 1º, n. III, denomina "colonia agricola" e "instituto de trabalho" de reeducação ou de ensino profissional".

Acontece, porem, que, não obstante o decurso de mais de dois anos de vigencia do novo diploma legal, ainda não foi instalado estabelecimento adequado para execução dessas medidas.

No Distrito Federal, com o seu elevado coeficiente de criminalidade, urge que se transforme em realidade o novo sistema de luta contra esse flagelo social, notadamente contra a reincidencia no crime, que é o mais alarmante sintoma da periculosidade subjetiva.

O projeto passado ás mãos do sr. ministro da Justiça atende a esse objetivo.

Pretende ele aproveitar a atual Colonia Penal Candido Mendes para, com o nome de Reformatorio Candido Mendes e sob moldes convenientes, servir, conjugadamente, como "colonia agricola" e "instituto de trabalho".

Não seria aconselhável limitar o estabelecimento ao fim exclusivo de trabalho agricola, pois que nele deverão ser internados individuos que, na sua maioria, estão habituados e terão de voltar a um grande meio urbano.

AS SEÇÕES CRIADAS PELO ANTE-PROJETO

Cria o ante-projeto uma "seção instrual" e uma "seção agricola", ficando esta reservada, naturalmente, para os criminosos procedentes da zona rural do Distrito Federal ou que manifestem o proposito de abandonar o meio citadino, onde fracassaram.

Os dispositivos do projeto deixam evidenciado que a internação no Reformatorio não tem caráter de pena.

A liberalidade do regime disciplinar, a preocupação de evitar ou atenuar o caráter aflitivo inerente a toda detenção a flexibilidade ou descontinuidade da internação, em consequencia da autorização de licenças periodicas, como premio ou a titulo de experiencia, tudo está a indicar, no projeto que, ao invés de punir, o que se quer é a reeducação, a readaptação do internado, como um bem para ele proprio e para a sociedade.

Não fôra a localização do estabelecimento numa ilha, outros critérios de benignidade poderiam ser adotados.

No caso, porem, a urgencia de uma solução pratica não permite a escolha de local diverso da Ilha Grande, onde facilmente poderá ser adaptada a Colonia Penal Candido Mendes que, construida para o fim especial de servir como reformatorio, foi posteriormente adaptada a outras finalidades.

A Capital da Baía Sob Violento Temporal

SALVADOR, 22 (A. N.) — Forte temporal, com vento noroeste, varreu esta capital ontem á noite. O trafego ficou interrompido em varios pontos da cidade, havendo desabamento de casas, arvores arrancadas e outros estragos. Uma faisca eletrica caiu sobre a igreja da Lapinha, cuja torre ficou danificada. O ponto mais atingido da cidade foi a peninsula de Itapagipe, notadamente em Bogari e no gasometro onde os fios eletricos partiram-se e foram arrastados pelo vento, ficando interrompido o trafego de veiculos em toda a sua extensão. Em toda a cidade ficaram danificados os anuncios e letreiros, havendo ainda grande numero de vitrines partidas. A policia e o corpo de bombeiros estiveram em atividade durante todo o tempo, providenciando os socorros necessarios. Apesar de haver diversas pessoas feridas, ignora-se até o momento se houve mortos nos desabamentos, cujos escombros começaram a ser removidos pela manhã de hoje.

Dr. Newton Motta
Médico
GINECOLOGIA — OPERAÇÕES — PARTOS
Consultorio: — AV. RIO BRANCO, 108 s/502
TEL. 42-2171
(Ed. Martinelli)
2as. 4as. 6as. — 9 ás 12

EDIÇÃO DE HOJE
10 PAGINAS

Diario Carioca

NÚMERO AVULSO
40 Centavos

ANO XVII — RIO DE JANEIRO — QUINTA-FEIRA, 23 DE NOVEMBRO DE 1944 — N. 5.044

PROSSEGUE SEM TREGUAS A OFENSIVA AÉREA ALIADA

ATACADA A ALEMANHA MERIDIONAL

A REVOLUÇÃO NA BOLIVIA

JÁ FORAM FUZILADOS VARIOS DOS IMPLICADOS

UMA NOTA OFICIAL DO CHEFE DE POLICIA

LA PAZ, 22 (A. P.) — O comunicado da Chefatura de Policia desta capital anunciou o seguinte:

— "Até o momento foram fuzilados, por terem tido ativa participação no recente movi- guintes sediciosos: guintes tendenciosos:

Tenente general Demetro Ramos.
Coronel Garron;
Coronel Eduardo Pacciori.
Humberto Loayza.
Ruben Terraza.
Carlos Salinas.
Engenheiro Miguel Brito.

— "O coronel Brito suicidou-se na prisão de Kakena e o coronel aposentado Ovidio Quiroga conseguiu fugir.

— "Encontram-se presos em Charana — localidade fronteira com o Chile — o tenente coronel Luis Olmos, o major Armando Pinto e o sr. Hector Diez de Medina

QUEM ERA O GENERAL GARRON

LA PAZ, 22 (U. P.) — Entre os conspiradores fuzilados em virtude do fracassado movimento sedicioso de Oruro encontrava-se o coronel Fernando Garron, nascido em Sucre em 1897, o qual foi adido militar á Embaixada da Bolivia no Rio de Janeiro, tendo exercido ainda as funções de chefe da Casa Militar do presidente Siles e comandante da região militar de La Paz.

REVOLUCIONARIOS PRESOS NA FRONTEIRA

LA PAZ, 22 (Reuters) — Foram presos, quando atingiam a fronteira com o Chile, os revolucionarios tenente coronel Luis Olmod, major Armando Pinto e o civil Diez de Medina. A força perseguidora estava comandada pelo coronel Francisco Barrero.

Quando o chefe da revolução, coronel Meliton Brito, foi atingido por seus perseguidores, e julgando impossivel a fuga, suicidou-se numa cidade proxima á fronteira com o Chile. Em sua maleta foram encontrados 70.900 pesos bolivianos, os quais foram depositados na delegacia de policia

Os fugitivos viajavam num caminhão militar que conduzia tambem grande quantidade de armas. Não se conhece ainda o paradeiro do chefe revolucionario Oviedo Quiroga.

4.500 AVIÕES NO BOMBARDEIO

LONDRES, 22 (De Douglas Werner, correspondente da U. P.) — Compactas formações de bombardeiros pesados norte-americanos, com bases na Italia, atacaram hoje diversos objetivos estrategicos na Alemanha Meridional e na Austria, enquanto uma gigantesca formação de bombardeiros e caças da Real Força Aerea bombardeava as instalações petroliferas e as vias ferreas no oeste do Ruhr, onde foram ocasionados grandes danos e numerosos incendios.

Esta foi uma das maiores ofensivas aéreas desta guerra, pois, participaram da mesma mais de 4.500 aviões aliados.

A Real Força Aérea, além das instalações petroliferas, bombardeou tambem numerosos depositos de combustiveis e outras instalações em Castrop-Rouxel, nas proximidades de Dortmund e a localidade de Starade, no distrito de Dusseldorf.

Em apoio direto ás forças do 1.º Exército Francês, os aparelhos britanicos atacaram o importante centro ferroviario de Aschaffenburg, 40 quilometros a sudeste da cidade de Francfort.

Grandes colunas de fumo, que se elevavam a uma altura de cerca de 3 quilometros, foram vistas após o violento ataque á região do Ruhr.

As defesas anti-aéreas e os caças alemães estiveram em grande atividade, tendo o Ministerio da Aviação anunciado que deixaram de regressar ás suas bases 15 bombardeiros britanicos durante essas operações.

CONTRA BASES ALEMÃS

LONDRES, 22 (A. P.) — Anuncia-se que aviões "Typhoons" providos de canhões foguetes, atacando de surpresa as defesas inimigas destruiram um posto de Comando alemão a cerca de 50 milhas para além das linhas avançadas aliadas.

O comunicado desta operação anuncia mais que os aviões britanicos gastaram apenas 40 minutos entre a partida de sua base na Holanda e o seu regresso ao mesmo ponto

Todos os aviões que participaram desta ação regressaram.

Luta de Casa em Casa

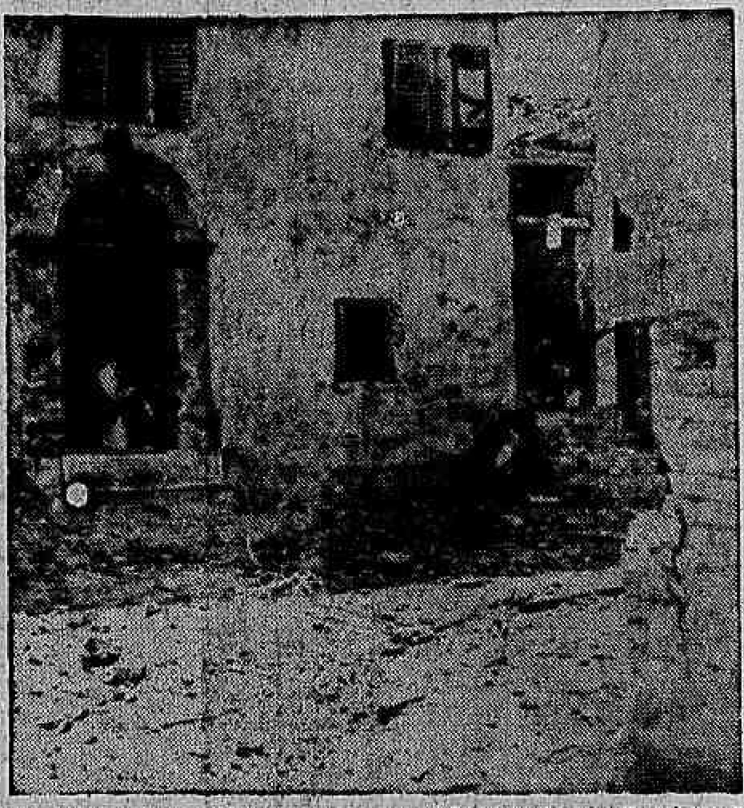

Uma patrulha indiana avança cautelosamente em Taraleto, fugindo ao fogo dos franco-atiradores germanicos. (Foto B. N. S para o DIARIO CARIOCA).

Cadaveres de Mulheres e Creanças Pendentes de Forcas

COM O PRIMEIRO EXERCITO AMERICANO EM ESCHWEILER, 22 (Pelo correspondente especial da "Reuters") — Os cadaveres de sete mulheres e uma criança, acham-se pendentes de forcas numa rua de Colonia.

Os seus rostos estão agora negros e sua indumentaria em farrapos. Desde á sete dias que se encontram assim os corpos.

Isto representa o trabalho da Gestapo. Todos foram publicamente enforcados porque conforme se alega teriam estado implicados no alvejamento a tiros da tropas SS. Este relato, contado por um prisioneiro, que acaba de ser retirado de Eschweiler, veio a mim quando eu me abrigava de um bombardeio de morteiros, no interior de um velho edificio nesta capital.

De acordo com este prisioneiro, os atentados contra as tropas SS é tipico do crescente ressentimento que os civis vem demonstrando para com as forças armadas de Hitler na cidade.

"Os civis estão se recusando a falar com as tropas", prosseguiu o prisioneiro,

"Acusam-nos de prolongar uma guerra que desejam ver terminada. Estão enfurecidos porque as tropas continuam a combater" E o prisioneiro acrescentou com tristeza: "E, na realidade, as tropas estão muito longe do desejo de prosseguir na luta".

A SITUAÇÃO NA HOLANDA

Cada Vez Mais Brutais os Alemães

NOVA YORK, 22 (Reuters) — Anuncia a agencia holandesa Aneta que o correspondente da "British Broadcasting Corporation", numa radio-emissão, declarou que os nazistas, na parte ocupada da Holanda, mostram-se cada vez mais brutais, roubando, saqueando e prendendo todos os cidadãos holandeses em condições fisicas para a construção de obras defensivas e para contribuirem a intensificar a colheita de batatas. Diz que a situação alimentar é terrivel, e que as pessoas menos abastadas têm de depender as cozinhas publicas, onde lhes dão um prato de sopa e batatas suficientes apenas para não morrerem de fome.

Em Rotterdam ainda ha alguma energia eletrica, porém em Amsterdam, Haarlem e outros pontos, a população carece totalmente de eletricidade, gás e carvão, pois os alemães deixaram a população sem meios de cozinha e aquecer-se.

Termina dizendo que, á medida que se esboroa a resistencia militar nazista, os nazis se mostram mais brutais para com a população civil da Holanda ainda ocupada.

Franco Quer Ir Para a Argentina

BERNA, 22 (A.P.) — A agencia telegrafica suiça, em despacho de Chiasso, anunciou que a imprensa fascista da zona italiana ocupada pelos alemães declara que o Conde de Bulnes, embaixador espanhol em Buenos Aires entregou ao general Farrell uma carta pessoal do generalissimo Franco e na qual o "caudilho" pediu para ele e sua familia a hospitalidade argentina.

A FRANÇA E A RECONCILIAÇÃO COM O POVO ITALIANO

COMO FALOU DE GAULLE NA ASSEMBLÉIA CONSULTIVA

PARIS, 22 (De Joseph Grigs, da U. P.) — Em discurso pronunciado perante a Assembléia Consultiva, o general De Gaulle disse que "a França espera uma sincera reconciliação com o povo italiano; porem não se deve permitir jamais o renascimento de uma ambição hostil italiana. incontestavelmente está proxima a vitoria total sobre a Alemanha, e o destino da Alemanha é o centro de gravidade do Universo.

De Gaulle

Esse destino é uma questão de vida ou de morte, para a Europa em geral e para a França em particular.

Consideramos que as batalhas que temos travado, defendendo interesses comuns nos dão direito a participar das decisões que deverão ser tomadas sobre a administração dos territorios ocupados da Alemanha e em relação á organização futura da Alemanha, fixando suas fronteiras e seu desarmamento.

A França fará propostas a seus aliados e ouvirá as propostas que os aliados lhes fizerem".

O general De Gaulle acrescentou que a unidade da Europa será assinalada por atos definitivos de Moscou, Londres e Paris.

Continuou dizendo que a constante agressão alemã havia obrigado a França a concentrar a maior parte de seus esforços na sua propria defesa, e "desejamos estar seguros de que isto jamais torne a acontecer".

Reiterando o desejo da França de participar nas futuras negociações a respeito da Europa, o general De Gaulle manifestou que a França não se considerará obrigada por decisão alguma sobre o mundo de amanhã, se não tiver participado das deliberações.

Acrescentou que a França participaria na guerra contra o Japão, para recuperar suas posições no Extremo Oriente, estando pronta para tomar armas no esforço comum.

Disse esperar seja permitido "que consideremos nosso dever recuperar tudo aquilo que temos despojados, e estaremos prontos para fazê-lo.

De Gaulle continuou dizendo que a França conhece seus direitos e deveres futuros, e terminou dizendo que "restaurar nosso direitos constitue um grande objetivo da França".

NOVA YORK, 22 (A.P.) — Uma recompensa de 5.000 dolares foi oferecida a quem fornecer informações que levem á condenação do assassino de Carlo Tresca, jornalista anti-fascista italiano, morto em janeiro de 1948, na Quinta Avenida. O premio foi oferecido pelos amigos de Carlo Tresca, por intermedio de Morris Ernest, diretor da União das Liberdades Civis.

SERÃO DEVOLVIDAS

As Bases Norte-Americanas Em Cuba

SANTIAGO DO CHILE, 22 (U.P.) — O ex-presidente Batista, de Cuba, ora nesta capital, entrevistado pela imprensa, declarou que as bases cedidas aos Estados Unidos em territorio cubano serão devolvidas um mês depois da guerra, com todo seu material, exceto a de Guartanaro, a qual tem carater permanente, de acordo com um pacto firmado anteriormente ao conflito. Inquirido sobre si preferia o sr. Cordell Hull ou Sumner Welles para a condução dos assuntos latino-americanos, declarou que não lhe interessavam nomes ou homens: "O que vale é a politica continental de unidade e defesa".

Presidente Batista

A proposito da questão argentina, disse que admira o povo dessa Republica e é partidario da realização de qualquer conferencia que contribua para a unidade continental, porém declinou de opinar se considerava necessario o reconhecimento previo do governo Farrell.

Salientou que Cuba tinha uma força expedicionaria pronta para ser enviada á frente de batalha, porém não o exigiram as circunstancias pelo que a mesma foi utilizada na defesa continental.

Disse que Cuba fornece grandes quantidades de materias primas para o esforço de guerra aliado, declinando de responder á pergunta sobre se havia possibilidade de um rompimento diplomatico de Cuba com o governo do general Franco.

Batista permanecerá no Chile por espaço de 18 dias, visitando depois Cuzco e Titicaca, para cruzar o continente em direção ao Rio e São Paulo.

Finalmente desmentiu que trouxesse uma mensagem de grupos esquerdistas "e ainda menos que sua viagem se relacionasse com alguma conferencia de chanceleres, nem por encargo de país algum".

A SITUAÇÃO NA BELGICA

O GOVERNO PIERLOT RESISTIU A TEMPESTADE POLITICA

BRUXELAS, 22 (De Denis Martin, correspondente especial da Reuters) — Tornou-se claro hoje que o governo Pierlot resistiu bem á tempestade politica. Ao iniciar-se o debate na Camara dos Deputados, sobre o projeto de lei que concede ao governo plenos poderes para efeito interno, havia sinais de que os conservadores, os liberais da ala esquerda e os socialistas estavam dispostos a aprovar a lei, desde que o governo permaneça no mais estrito contacto com o Parlamento sobre todos os assuntos.

Os liberais esquerdistas, pertencentes tanto á Camara como ao Senado, avistaram-se com o "premier" á noite passada, afim de discutir a maneira pela qual o projeto de lei deveria ser posto em execução. Em comunicado fornecido ao publico depois, declararam: "As réplicas do Primeiro Ministro foram satisfatorias."

O grupo socialista tambem compareceu a reunião especial, e seu porta-voz anunciou: "Agora que sabemos que o governo submete ao Parlamento todas as suas aplicações dos poderes especiais, parece provavel que o nosso grupo aprovará a concessão dos poderes extraordinarios ao governo."

Os conservadores, que tambem discutiram a situação, anunciaram ali a decisão, depois de ouvir a resposta do governo. A maioria dos oradores de ontem temia que os propostos poderes fossem demasiado vastos, mas, acredita-se que as conversações da noite passada tenham aquietado esses receios.

Um comentario tipico durante o debate, proveio do liberal, Heuze, que declarou: "Precisamos aprovar a lei, porque, nas presentes circunstancias, é essencial subordinar tudo ao prosseguimento da guerra ao lado dos nossos aliados."

Uma objeção feita durante a redação do decreto, foi de que o governo talvez abusasse dos poderes especiais que lhe haviam sido concedidos. O Primeiro Ministro Pierlot responderá ao debate.

A BATALHA NA FRENTE OCIDENTAL

OS 7 PONTOS DA SITUAÇÃO

SUPREMO QG ALIADO EM PARIS, 22 (R.) — Foram as seguintes as principais noticias da Frente Ocidental, hoje:

1) Declarou-se oficialmente que "Metz foi capturada", cessando a resistencia esporadica nas ilhas do Mosela;

2) As forças francesas capturaram Mulhouse, na Alsacia, avançam de Sarrebourg para Strasburgo e estão ás portas de Colmar;

3) O Primeiro Exercito Americano capturou a cidade de Eschweiler, a mais importante cidade entre Aachen e Duren ainda em poder dos americanos nessa frente;

4) A cavalaria do Terceiro Exercito Americano chegou ás vizinhanças de Horbach, e penetrou na Linha Maginot a 4 milhas oeste de Saint Avold sem oposição;

5) Na Holanda, os britanicos capturaram Massbree e se aproximaram de Venlo, reduzindo o bolsão alemão do Mosa;

6) Ao nordeste de Geilenkirchen, na Alemanha, foram capturadas varias aldeias pelos britanicos;

7) Os alemães anunciam que está travada ao oeste do Mosa grande batalha de armamentos e prognostica a iminencia do ataque geral britanico para a conquista da area industrial do Ruhr e do Reno.

A SITUAÇÃO NOS TERRITORIOS OCUPADOS

Um Inquerito Aberto Pelas Autoridades Aliadas

LONDRES, 22 (A. P.) — Um inquerito a que procedem autoridades aliadas, em torno da situação reinante nos territorios europeus ocupados pela Alemanha e recentemente libertados mostra que essas regiões da Europa foram levadas pelos "nazistas" ao ponto maximo de fome e de desabrigo que jamais conheceram.

Personalidades autorizadas que explanaram as condições que predominaram na Noruega, na Holanda, na Polonia, na Tchecoslovaquia, na Grecia, na Iugoslavia, e na Albania declararam que as reservas normais desses paises foram levadas para a Alemanha, para alimento de tropas e de trabalhadores alemães.

A situação apresenta-se ligeiramente menos sombria em relação á França e á Belgica, embora esses dois paises estejam agora dependendo de auxilios dos aliados.

Os holandeses estão pedindo imediatamente a remessa de mantimentos, sendo que em Eindhoven todo o trabalho foi suspenso terça-feira, para a realização de um grande desfile popular cujo intuito era o de reclamar alimentos para a população local.

DUZENTOS CIVIS MORTOS NAS RUAS DE AMSTERDAM

LONDRES, 22 (Reuters) — Num artigo publicado no "Daily Express" desta capital, o jornalista Paul Holt escreve que os nazistas, durante a semana de terror, mataram 200 civis nas ruas de Amsterdam, disparando mal viam o menor grupo de habitantes.

O mencionado jornalista acrescenta:

"Amsterdam está em pior estado do que Leningrado, pois em Amsterdam sempre reinou a Gestapo, que não é composta de soldados, mas de nazistas profissionais.

Diz Holt que a Holanda oferece sinais de maior miseria que a Belgica e a França, a despeito de serem estes paises zonas militares, pois em nenhuma parte a Gestapo foi mais cruel do que na Holanda — anuncia a agencia Aneta.

"CAÇADA" NAS RUAS DE AMSTERDAM

LONDRES, 22 (Reuters) — Anuncia a agencia Aneta que os alemães começaram uma nova série de "caçada" nas ruas de Amsterdam.

Em virtude de noticias chegadas de Londres, a população de Amsterdam estava alerta, especialmente os homens de 19 a 40 anos.

O aviso foi transmitido por intermedio da radio holandesa Orange.

O Julgamento de Um Colaboracionista

O Depoimento de Petiot

PARIS, 22 (A. P.) — O jornal "Resistance" declara que uma testemunha no julgamento do dr. Petiot, em depoimento preliminar, contou que o celebre Barba Azul visitou um médico parisiense, no dia 9 de setembro, e lhe disse que tinha "relações" por meio das quais poderia repatriar os medicos franceses deportados para a Alemanha.

O médico lhe deu uma lista de deportados e Petiot escolheu um dos nomes e visitou a mãe do médico, dizendo-lhe necessitar de todos os seus papeis de identidade para trazê-lo de volta á França.

Petiot se valeu desses documentos para penetrar nas FFI.

PRESO O JORNALISTA VARILLA

PARIS, 22 (A. P.) — A policia militar francesa prendeu novamente o jornalista Bunau Varila, filho do ultimo proprietario do jornal francês "Le Matin" e que fugira há pouco da prisão onde estava detido sob a acusação de colaboracionismo com os alemães.

A GUERRA NO EXTREMO ORIENTE

TRAVADA UMA BATALHA AEREA SOBRE O JAPÃO

Abatidas Duas "Fortalezas Voadoras"

WASHINGTON, 22 (A. P.) — Anuncia-se que as "Super-Fortalezas B-29" travaram uma das maiores batalhas aéreas em céus do Japão ontem.

Nesta batalha aérea foram perdidas duas "Super-Fortalezas B-29" e possivelmente uma terceira.

O comunicado oficial a esse respeito anuncia que esta foi a primeira vez que os caças japoneses conseguiram abater as "Super-Fortalezas B-29" desde a inauguração do 20º Comando de Bombardeios em 15 de junho ultimo.

Durante os combates aéreos travados ontem foram abatidos 20 aviões de caça japoneses, enquanto que outros 19 foram considerados perdidos e 22 ficaram pesadamente danificados.

Essas batalhas aéreas foram travadas entre poderosa força de "Super-Fortalezas B-29" com base na China e caças japoneses que tentaram interceptar e impedir o bombardeio da fabrica de aviões de Omura, na ilha de Kyushu.

Acrescenta mais o comunicado que nenhuma "Super-Fortaleza B-29" foi perdida quando do ataque levado a efeito contra os postos de Nanking e Shangai, explicando mais que as pessimas condições atmosfericas forçaram a dispersão das formações americanas pouco antes de sua chegada á área de Omura.

NOS 4 CANTOS DO MUNDO

Aconteceu Ontem

LONDRES, 22 (Reuters) — As "manchettes" do dia, hoje, foram:

A) — Ultimou-se a captura completa de Metz, chave da invasão do coração industrial da Alemanha, pelo leste da França;

B) — Os franceses do exercito de Tassigny capturaram Mulhouse, na Alsacia, avançam para Strasburgo, de Sarrebourg, e batem ás portas de Colmar;

C) — Os americanos chegaram ás vizinhanças de Borbach, a 30 milhas de Nancy;

D) — Eschweiler, na area Aachen-Duren, caiu em poder do Primeiro Exercito Americano;

E) Os britanicos chegaram a tres milhas de Venlo, na Holanda;

F) — Voltou a acentuar-se a batalha de Budapeste, com os russos avançando numa linha ao nordeste da cidade; (Tojac foi capturada, segundo Berlim);

G) Faleceu no Departamento Francês da Sarthe, Joseph Caillaux, o antigo e discutido ex-presidente do Conselho e ex-ministro das Finanças da França.